ALARMA EN INGLATERRA POR VERSION YANQUI QUE COMANDOS ARGENTINOS ATACARIAN LAS MALVINAS

• Inform. pág. 3

crónica
FIRME JUNTO AL PUEBLO
EL DIARIO DE MAYOR CIRCULACION EN EL PAIS
6ª EDICION DE LA NOCHE
Año XX - Bs. As., Miércoles 19 de Enero de 1983 - Nº 6.565 - $ 12.000
RECARGO VIA AEREA $ 500

ISABEL PODRIA SER CANDIDATA DEL PERONISMO

DIJO BIGNONE QUE ESA POSIBILIDAD DEPENDE DE LA JUSTICIA Y SE ESTUDIA EL ACTA QUE LA INHABILITA

• Inform. págs. 2-3

RECLAMA BRASIL POR CONFUSO INCIDENTE NAVAL EN EL BEAGLE

• Inform. pág. 11

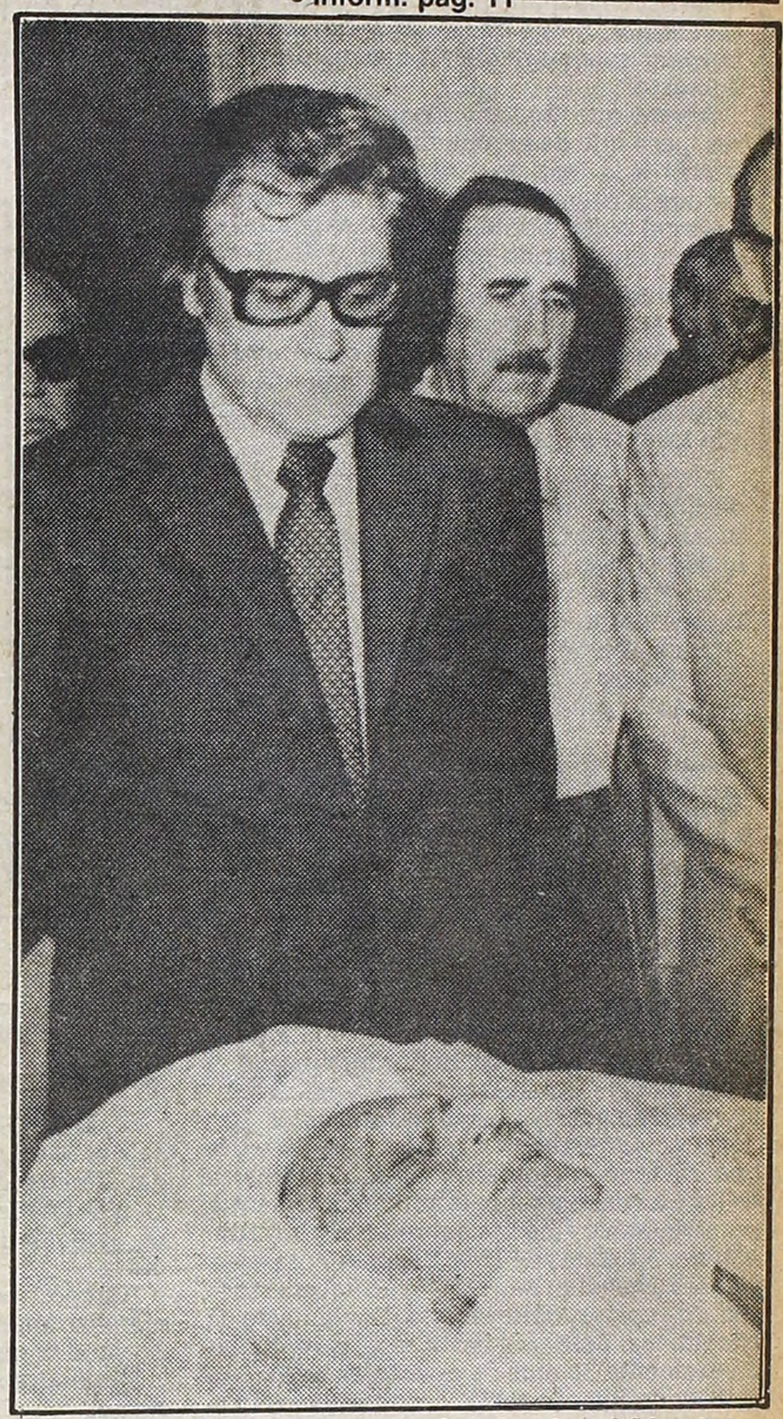

Una mujer del pueblo rinde su último homenaje al líder radical durante el velatorio en Córdoba. En la otra nota, Angeloz junto al féretro.

VELAN A ARTURO ILLIA EN EL CONGRESO Y MAÑANA LO SEPULTAN EN RECOLETA

• Inf. págs. 5, 6, 7 y 24

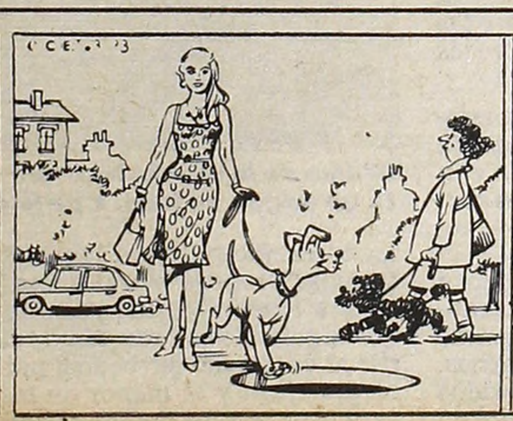

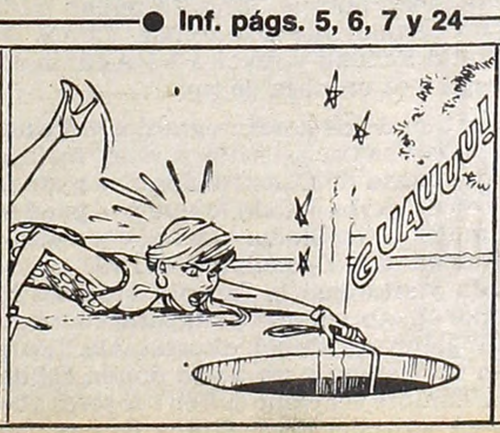

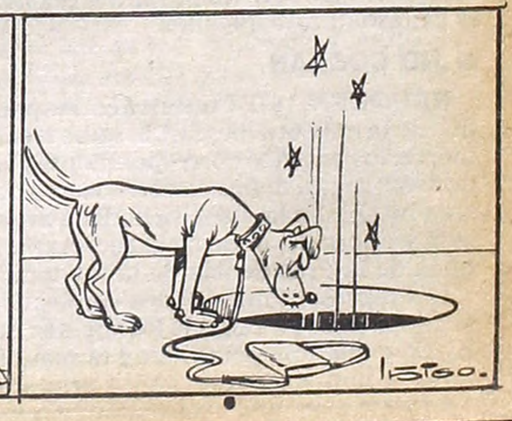

ISABEL PERON PODRIA

Bignone: Se Estudia Exclusión del Acta

MAR DEL PLATA, 19 (De nuestro corresponsal).— En declaraciones exclusivas que formuló en el complejo turístico de Chapadmalal al diario local "El Atlántico", el presidente de la Nación, general (RE) Reynaldo Bignone, admitió que si desaparece la causa judicial existente contra la señora Isabel Perón, ella podría acceder a una candidatura electoral. Bignone, por otra parte, afirmó que "no es posible adelantar las elecciones" y que se mantiene el compromiso del gobierno de realizarlas "como fecha tope el primer domingo de noviembre de este año".

El presidente de la Nación, que contrariamente a lo que había trascendido, en el sentido de no desarrollar actividades oficiales ni reunirse con la prensa durante su período de descanso en Chapadmalal, se avino a recibir a la gente de "El Atlántico", también expresó: "Los padrones estarán listos para agosto o setiembre, pero ésta es solo una parte del acto eleccionario". El compromiso que hemos asumido en cuanto a esas fechas —señaló Bignone— tenemos la certeza de poder cumplirlo...

Con ello, el primer mandatario quiso enfatizar que sin padrones, sin toda la mecánica electoral en orden, no se pueden realizar comicios, de lo que se deduce la imposibilidad de adelantar la fecha de las elecciones, como lo han pedido agrupaciones políticas.

● PROBLEMA DE LA JUSTICIA

Afirmó que la situación de Isabel Perón y de otros dirigentes inhibidos políticamente no solo compete a la Junta Militar sino que "es también un problema de la Justicia".

Dijo que el próximo gobierno constitucional debe resolver el problema del canal de Beagle y que sobre este tema "no hay novedades dignas de mención".

Sobre los desaparecidos, manifestó que las Fuerzas Armadas preparan un documento "que dará cuenta de todo lo que se pueda enumerar" como causas de desaparición, pero aclaró que "no se puede usar la palabra solución" en el espinoso tema.

Afirmó Bignone que el de los desocupados es "una de las preocupaciones del Gobierno" y que los créditos concedidos por el Fondo Monetario Internacional no fueron otorgados como producto "de imposiciones".

Manifestó que le gustaría que el próximo presidente constitucional sea un hombre "moderado en las ideas y las acciones".

Bignone dijo que para terminar los padrones "se necesita tiempo". Después de analizar lo necesario para confeccionarlos pusimos la fecha 31 de diciembre para introducir las últimas modificaciones. Esperamos tenerlo en el tiempo establecido, que creemos será agosto o setiembre. Entonces, hasta los más atrasados estarán totalmente listos.

Dijo seguidamente que "no será posible adelantar la fecha de las elecciones, porque el hecho de tener los padrones es solo una parte del acto eleccionario, quizá la más engorrosa".

Manifestó que "hasta ahora hemos establecido el primer domingo de noviembre como fecha tope, y del primer cálculo realizado surge que podemos asumir ese compromiso con la certeza de cumplirlo".

Respecto de la representatividad de los políticos que dialogan con el Gobierno, señaló Bignone que "lo que ocurre es que el Gobierno, al conversar con los políticos, no pretende que ellos adopten ningún compromiso".

"Realmente lo que buscamos es que ellos den ideas, porque tienen experiencia política, lógicamente. La etapa que estamos viviendo es eminentemente política y lo que necesitamos es esa experiencia", dijo Bignone.

Admitió luego Bignone que mantiene entrevistas reservadas con muchos políticos "pero les pido que me disculpen si no doy nombres".

"No los doy —dijo— precisamente porque de las reuniones que suelo mantener con dirigentes políticos, como norma, he dejado librado al interlocutor producir o no el dato de la entrevista que ha mantenido conmigo".

Consultado acerca de lo que siente luego de dialogar con políticos que posteriormente formulan duras críticas contra el Gobierno, dijo: "fundamentalmente hay que entender la actividad de ellos y el momento político. Hay que comprender la situación de los líderes políticos en función de dirigentes".

Fue consultado luego acerca de la posibilidad de que se rehabilite a personas incluidas en el Acta de Responsabilidad Institucional del 24 de marzo de 1976, entre ellas Isabel Perón.

MASSERA: BIENVENIDA A MONTONEROS POR UNIDAD

MAR DEL PLATA, 19 (De nuestro corresponsal).— El presidente del Partido para la Democracia Social (PDS), almirante (RE) Emilio Eduardo Massera, afirmó que el 16 de diciembre pasado asistieron al acto de la Multipartidaria "muchos de los montoneros que se habían ido".

Dijo que son "bienvenidos si llegan a confluir por la unión nacional y el encuentro de todos los argentinos".

"Pero —agregó Massera— son malvenidos si llegan con un arma en la mano para tratar de destruir la unión de los argentinos" y dijo que no propugnaba una amplia amnistía para quienes debieron irse del país, "pero tampoco la descarto".

Afirmó que "todos los argentinos que cometieron errores, pero que de alguna manera los clarificaron, ya sea a través de la Justicia u otros resortes, tiene que ser bienvenidos a la Argentina, claro que deponiendo su voluntad de llegar al poder por las armas y exponiendo su firme decisión de trabajar en paz y para la democracia".

El ex comandante en Jefe de la Armada y miembro de la Junta Militar que derrocó a Isabel Perón en 1976, formuló declaraciones aquí sobre éste y otros temas de actualidad.

Massera dijo que hay gente "a la que se les paga" para desacreditarlo y afirmó que sobre la identidad de quienes son los que pagan "hablaré otro día".

Afirmó que el caso del empresario Fernando Branca, desaparecido en 1978, "está en manos de la Justicia y no pienso hablar más del asunto. Los jueces tomarán la resolución al respecto y yo tengo la conciencia tranquila".

Enseguida, en obvia referencia al asesinato de Marcelo Dupont, Massera dijo estar seguro que después del caso Branca, "como pasó con otros que ya se desinflaron, va a aparecer un delincuente común o un insolvente que anda buscando pruebas por el mundo y va a largar otra bomba".

SOLICITAN TRIBUNAL DE HONOR PARA EL GENERAL NICOLAIDES

MENDOZA, 19 (De nuestro corresponsal).— Por no haber respondido a una "serie de denuncias" efectuadas por él, el teniente coronel (RE) Oscar Jardel solicitó la formación de un Tribunal de Honor que juzgue el proceder del Comandante en Jefe del Ejército, teniente general Cristino Nicolaides. Las "denuncias" estaban referidas a las razones que llevaron al Gobierno a iniciar la guerra de las Malvinas y sobre la actuación del equipo económico que encabezó el doctor José Alfredo Martínez de Hoz. Según fuentes castrenses, el pedido de Jardel fue interpuesto la semana pasada, ante la falta de respuesta de Nicolaides. Este militar, Jardel, cumplió recientemente 30 días de arresto en la unidad militar de Puente del Inca, como consecuencia de acusaciones a quien en ese entonces estaba al frente de la octava brigada de Infantería de Montaña, general Carlos Garay, y al titular del Ejército.

● MENENDEZ

CORDOBA, 19 (De nuestro corresponsal).— El ex comandante del Tercer Cuerpo del Ejército, general de división (RE) Luciano Benjamín Menéndez, aseguró aquí que "para ser soldado profesional hay que ser un demócrata".

Agregó que "si alguna tradición tiene el ejército argentino es un amor permanente por la democracia".

Menéndez se consideró "un soldado profesional

INUNDACIONES: DESASTRE NO CESA EN VARIAS PROVINCIAS

Sigue siendo crítica la situación en varias provincias, como causa de las recientes inundaciones y las persistentes tormentas y lluvias, que al hacer crecer en forma alarmante el nivel de muchos ríos, ocasionó el anegamiento de viviendas, rutas, grandes extensiones de campo sembrado y la rotura de puentes y defensas. En la ciudad de San Luis, la policía identificó como Gabriel Marcelo Galante, de 7 años, el cadáver rescatado del cauce del río Seco, donde había caído, mientras continúa la búsqueda de los hermanos Cajal, desaparecidos en la noche del domingo al caer a un canal de drenaje. Las inundaciones causaron serios daños en instalaciones tabacaleras de la ciudad de Salta tornando intransitables las rutas 51 en la Quebrada del Toro y la 81 que lleva a Formosa. En Orán, por otra parte, se informó sobre la identidad de las dos víctimas fatales en ocasión de la tormenta del último fin de semana: ellos son Angel Mateo Villanueva, de 25 años y Tito Morinigo, de 49, quienes murieron electrocutados, el primero al ser alcanzado por un rayo y el segundo al pisar un cable de alta tensión.

En Mendoza continúan las tareas de evacuación y se intentaba rescatar a puesteros de Monte Comán aislados por las aguas, entre los que se encuentran niños de pocos meses. Idéntica situación se vive en San Pedro donde tuvieron que ser evacuados 150 pobladores ribereños, mientras que en la localidad cordobesa General Deheza, el 90% de las calles quedó bajo las aguas.

MERCADO DE HACIENDA: ALERTA Y MOVILIZACION

La Asociación Gremial del Personal del Frigorífico y Mercado Nacional de Hacienda, declaró el estado de alerta y movilización "para preservar la fuente de trabajo y el patrimonio nacional", según lo declaró su titular, Osvaldo Fernández.

En el comunicado emitido, la entidad sindical recuerda además que "a 24 años del 15 de enero de 1959, cuando paró un país por la lucha que había emprendido el gremio contra el liberalismo económico de aquel entonces, hoy continúa la misma lucha".

"Ahora —agrega—, cambiaron los nombres pero las intenciones son las mismas, o sea, integrar el patrimonio nacional y dejar condicionado al próximo gobierno popular". En consecuencia, finaliza diciendo que de no mediar soluciones, la citada organización sindical dispondría otras medidas para los próximos días, en defensa de lo que es prioridad insoslayable.

● NO COBRAN

NEUQUEN, 19 (De nuestro corresponsal).— Los empleados de la emisora local LU5, radio Neuquén, aún no percibieron los salarios correspondientes al mes de diciembre de 1982, según denunciaron voceros del personal. La emisora integraba la disuelta cadena argentina de radiodifusión y ahora depende de la secretaría de Información Pública de la Presidencia de la Nación.

Los representantes de los empleados indicaron que las remesas para el cobro de los sueldos provienen de Buenos Aires, y que solo percibieron la segunda cuota del sueldo anual complementario en los primeros días de este mes.

CON CINCO HIJOS, VIVE EN UN VAGON

Una familia numerosa integrada por cinco criaturas viven desde hace un año en el más grande de los desamparos: el padre está desocupado desde hace dos meses, los echaron de la pieza que alquilaban, comen de vez en cuando, se cubren en un vagón del ferrocarril en la zona de Retiro y de día deambulan por Buenos Aires en busca de quién los pueda ayudar a salir de "este infierno" —afirmó— el vencido jefe de familia.

El calvario que recorren desde hace casi un año, relató Martín Osvaldo Morales, de 33 años, junto a su esposa Susana Rosa, de 37, y los chicos Martín (9), Laura (8), Susana (6), Claudio (3) y Marcelo (2), "se agravó cuando perdí el trabajo hace dos meses —relató a CRONICA—. Como no tenía ingresos me echaron de la pieza que teníamos alquilada. A raíz de eso no teniendo donde dejarlos no conseguí un trabajo más".

Para Morales, un entrerriano de la localidad de Gualeguaychú, zona que abandonó porque tampoco tenían nada, "la vida nuestra es un permanente deambular. Vamos por las iglesias de la Capital Federal y gracias a los curas a veces comemos y conseguimos un poco de ropa".

La realidad de los días de los siete integrantes de la numerosa familia queda patentizada en sus itinerarios: "En la iglesia de Santa Elisa, del barrio de Constitución nos ayudan con pan, galletitas, azúcar, yerba y todo lo que nos pueden dar. Los chicos y mi mujer, al mediodía —detalla Morales—, comen en la iglesia de la calle Cochabamba al 400".

La desesperada visita que la familia Morales hizo a CRONICA tiene por objeto, además de mostrar su triste realidad, la de solicitar algún tipo de solución estable. "Yo quiero que me consigan un trabajo y un techo donde cobijarnos. Mucho duele a un hombre ver como sufren sus seres queridos y no quiero caer en actitudes degradantes. Es una pequeña mano la que pido, un lugar donde dejarlos y poder salir a trabajar", repitió Morales una y otra vez.

Drama de la vida actual: con su esposa y cinco hijos habita un vagón de tren. Y ya le está faltando para comer...

Para Martín Morales, por ahora, hay solo una esperanza: que alguien los ayude. Así de esta forma no tendrá que recurrir al vagón del ferrocarril para cubrirse y dejar a su mujer media ciega y al menor de los chicos enfermo del corazón expuesto con los demás al desamparo.

PRESENTAR CANDIDATURA

"Debe Desaparecer la Causa Judicial"

"El problema de Isabel Perón —dijo ignone— al margen del Acta de Responsabilidad Institucional que está a studio a nivel de las Fuerzas Armadas or una disposición de la Junta Militar, ues en ese nivel se dictó, es también un roblema de la Justicia, de la Corte Suprema de Justicia".

Sobre si Isabel Perón podría acceder una candidatura electoral en caso de esaparecer la causa judicial que la inibe, Bignone contestó: "si es como se eñala, desapareciendo la causa jurídia, ¿por qué no?".

También se le preguntó si el próximo obierno constitucional debe ser en denitiva quien resuelva el caso del Beale, tal como lo manifestó días atrás en inamar el Comandante en Jefe de la eronáutica, brigadier Augusto Hugues.

"Estando tan próximos a un gobierno onstitucional, con los legítimos repreentantes del pueblo, pienso que para ualquier solución a que se pueda arriar sobre este tema tienen que tener ctiva participación esos representanes del pueblo".

Le consultó luego "El Atlántico" qué stabilidad tendrá el próximo gobierio, y qué puede pasar si en una de las ámaras se levanta de su banca un seador o diputado y pide el juzgamiento de funcionarios de este gobierno, por lícitos de un militar o por el tema de los desaparecidos.

"Eso —dijo— está siempre dentro de las cuestiones absolutamente posibles. Ahora, creo que estamos haciendo un poco de adivinanza de lo que puede ocurrir".

Acerca de la estabilidad de los jueces en el próximo período constitucional, Bignone afirmó que "la justicia debe tener una estabilidad. Este es un principio muy sano".

Sobre la cuestión de los desaparecidos, Bignone dijo que "no se puede usar la palabra solución, porque si se habla de desaparición, la solución es la aparición, y eso no está en manos del gobierno de las Fuerzas Armadas".

"Lo que las Fuerzas Armadas están analizando en estos momentos —puntualizó— es producir un hecho que lleve realmente a encauzarlo en la justa medida que debemos tener".

Reafirmó que el informe sobre desaparecidos "dará cuenta de todo lo que se pueda enumerar como causas de desaparición de personas en una situación tan crítica, tan particular, como la que hemos vivido no hace mucho tiempo en la República".

Respecto del tema Beagle, dijo que la oficina de la mediación "continúa trabajando intensamente pero no hay resoluciones dignas de mención. Hay que recordar que las normas impuestas por esta oficina determinan que cuando las hay, deben darse a conocer simultáneamente en ambos países y en el Vaticano".

Señaló más adelante Bignone que el problema de los desocupados "es una de las preocupaciones del Gobierno" y que se trataría de "arbitrar todas las medidas para que realmente puedan dejar esa condición, sin desconocer que en todo país aún en el nuestro y en toda época, siempre hay un nivel de desocupados".

Se refirió luego a la situación creada con la revista "Humor" y señaló que "no es clausura. Se trató de la incautación de una edición. Los fundamentos están ampliamente explicitados en los considerandos del propio decreto".

Por otra parte, recordó Bignone, "recientes fallos judiciales en casos semejantes encontraron razonable la prohibición de circulación de un número, no así la clausura definitiva. También en este caso, además de sacar de circulación una edición de la revista, el Gobierno ha promovido las acciones legales pertinentes".

Consultado finalmente sobre las condiciones que le gustaría que tuviera el futuro presidente constitucional de la República, respondió "fundamentalmente me gustarían como virtudes, la moderación en las ideas y en las acciones".

Sobre si entre los principales partidos encontraba hoy un hombre con esas características, dijo Bignone que "todavía no hay candidatos definidos, todo esto surgirá del proceso interno que están viviendo los partidos, pero en términos generales concuerdo en que hay una gran preponderancia, una gran mayoría justamente de hombres de esas características".

● BIGNONE Y SU FUTURO

Por último, el Presidente puntualizó que cuando termine su gestión gubernamental, es su intención sincera quedarse en casa, descartando toda posibilidad de participar en el futuro político del país. "Soy retirado y he terminado mi carrera activa militar".

JUSTICIALISTAS PIDEN LA RENUNCIA DE WEHBE

MAR DEL PLATA, 19 (De nuestro corresponsal).— La "Generación Intermedia" justicialista pidió hoy al gobierno las renuncias del ministro de Economía y del presidente del Banco Central, Jorge Wehbe y Julio González del Solar, respectivamente, reclamando elecciones generales para el mes de agosto con entrega del poder en octubre de este año.

En un documento titulado "Declaración de Mar del Plata", el nucleamiento solicitó además "anular las denominadas 'actas institucionales' verdadera aberración jurídica y moral, levantar el estado de sitio y dar a conocer la lista de los muertos-desaparecidos".

Con la firma de sus dirigentes Dante Loss y Sergio de Carolis, el texto demandó asimismo a las autoridades "aceptar la propuesta papal sobre el Beagle y dejar que el próximo Congreso Nacional ratifique el tratado que surja de las actuales negociaciones".

Tras exhortar a "racionalizar los gastos militares en la compra de armamento", pidió la convocatoria a elecciones en todos los órdenes, "nacional, provincial y municipal a más tardar durante el mes de agosto próximo y entregar el gobierno a las nuevas autoridades surgidas de comicios libres antes del 12 de octubre venidero".

La "Generación Intermedia", que en el orden interno del peronismo está alineada junto al ex ministro del Interior y Defensa Angel Robledo, titular de la "Coordinadora de Acción Justicialista", señaló también que "deberá aplicarse el sistema denominado Sáenz Peña, con representación proporcional para las minorías (60 y 40%, respectivamente)".

La agrupación solicitó "suspender las adjudicaciones de radio-emisoras y canales de TV que han hipotecado la cultura e información del pueblo por varias generaciones", así como "terminar con la digitación sectaria en las designaciones en el Poder Judicial y en las universidades".

¿ATAQUE A LAS MALVINAS?

En Monte Grande Matan 2 Hampones

Dos delincuentes fueron muertos anoche luego de un tiroteo con personal policial de la provincia de Buenos Aires en el Barrio El Cahuel, de Monte Grande.

Alrededor de las 20.30 de ayer una camioneta Volkswagen circulaba por la calle Chascomús, del mencionado barrio y, al llegar a la intersección con la calle Barón de Astrada es interceptada por efectivos policiales. Los dos individuos que viajaban dentro del vehículo respondieron a tiros y fueron acribillados luego de un violento tiroteo.

En el lugar del hecho, cercano a la ruta 202 se comprobó que la camioneta había sido robada días atrás al propietario de una droguería de Avellaneda.

Se supo que los malhechores murieron instantáneamente

● OBRERO APLASTADO

NEUQUEN, 19 (De nuestro corresponsal).— Un obrero de la construcción fue aplastado por una placa de cemento de más de tres toneladas de peso y falleció en forma inmediata.

Máximo Benito Cirilo, de 30 años de edad se hallaba junto a René Hernández de 35 y José García de 28 trabajando en un edificio de la ciudad frutícola de Centenario cuando, una pesada placa de cemento se desprendió de un piso superior cayendo desde 8 metros.

A CUIDARSE CON LOS QUE VENDEN NAFTA EN RUTA 2

La Secretaría de Comercio informó que fueron clausuradas diez estaciones de servicio en la Ruta Nacional Nº 2 que une a la Capital Federal con Mar del Plata, por expender menor cantidad de combustible de la que indicaban los visores de los surtidores. La decisión se tomó luego de que funcionarios de la Dirección Nacional de Lealtad Comercial controlaron diversos surtidores de nafta durante el pasado fin de semana.

El operativo realizado por la Secretaría de Comercio incluyó, también, el control sobre el cumplimiento de la obligación por parte de los comerciantes de exhibir los precios de los productos. Esta tarea se cumplió especialmente en los bares y restaurantes.

TIEMPO

MAXIMA: A las 14 horas

28º4

MINIMA: 18º4 a las 6.10 hs. Presión: 1004.6 mil. Humedad: 68%. Vientos del sudeste a 5 kms. Visibilidad 12 kms.

● Estados Unidos Afirma que Habrá Otra Incursión Argentina
● Alarma en Inglaterra por la Versión que Dieron los Yanquis

NUEVA YORK, 19 (UPI).— La inteligencia norteamericana ha alertado al gobierno de Estados Unidos de que comandos argentinos podrían atacar a las fuerzas británicas en las disputadas islas Malvinas, dijo hoy la emisora de televisión CBS en un programa periodístico.

"La inteligencia norteamericana ha alertado a figuras claves" del gobierno de Estados Unidos "de que las fuerzas británicas en las islas Malvinas podrían rápidamente convertirse en objetivos de una campaña de activo hostigamiento por parte de Argentina", dijo el correspondal de la CBS Bill Lynch.

"Las fuentes indicaron que hay evidencias de desusados preparativos para operativos estilo comando y analistas estadounidenses creen que los objetivos podrían incluir emplazamientos de radar, instalaciones de comunicación y baterías antiaéreas", indicó Lynch en un informe desde Washington.

"Fuentes de inteligencia norteamericanas también alertaron sobre un plan de Argentina para atraer a un helicóptero patrullero británico fuera de la zona de exclusión y derribarlo", aseguró Lynch.

El informe de la CBS indicó que la visita de la primera ministra británica Margaret Thatcher a las Malvinas la semana pasada, junto con la "falta de interés británica en conversaciones sobre la soberanía de la zona en disputa, podría haber promovido el interés de Argentina en nuevas acciones militares".

Funcionarios del gobierno norteamericano expresaron hoy creciente preocupación sobre indicaciones de que Argentina podría estar preparando otro ataque contra las Malvinas o, por lo menos, una campaña de asedio.

Los funcionarios, que pidieron no ser identificados, dijeron que su preocupación se centra en el acelerado entrenamiento militar argentino, particularmente de unidades de comando, y la creciente actividad de la Fuerza Aérea argentina, cuyas patrullas de bombarderos avanzan cada vez más sobre las Malvinas, 600 kilómetros frente a la costa sudeste Argentina.

Estas actividades fueron acompañadas de declaraciones militaristas más estridentes de los generales que gobiernan Argentina, afirmaron.

● ALARMA EN INGLATERRA

LONDRES, 19 (UPI).— Gran Bretaña ha "tomado con seriedad" informes estadounidenses de que Argentina está concentrando fuerzas militares para una campaña de "Hostigamiento activo" contra las tropas británicas en las islas Malvinas, dijo hoy un vocero del Ministerio de Defensa.

Agregó que también se evalúan cuidadosamente "las evidencias de preparaciones inusuales para operaciones estilo comando".

Una fuente del Ministerio dijo que Argentina puede realizar "muy fácilmente" ataques relámpagos contra áreas aisladas de las Malvinas debido a que "no hay suficientes soldados británicos para custodiar todos los acantilados y las costas".

Por su parte, el profesor John Simpson, de la universidad de Southampton, dijo que "no sorprende que los argentinos contemplen una acción de ese tipo". Simpson declaró hoy ante la Comisión de Defensa de la Cámara de los Comunes que analiza la defensa de las islas Malvinas.

La Comisión escuchó recomendaciones para que se inviertan 100 millones de libras en la construcción de defensas permanentes en las islas.

● DESDE LONDRES

LONDRES, 19 (AP).— El diario "The Times" de esta capital, haciendo alusión al informe oficial sobre los eventos que precedieron la invasión de las islas Flakland (Malvinas) por parte de la República Argentina, dice hoy en un comentario editorial:

"Sucesivos gobiernos británicos querían enajenar a las islas Falkland, pero no podían hallar la manera de hacerlo sin tropezar con las piedras de la tradición democrática británica. Se trataba de algo que los labios para afuera, nomás, en beneficio de los isleños, pero los gestores parlamentarios significaron mucho más".

"No parece haber habido menos deseos de lograr este propósito cuando la Argentina estaba gobernada por una desagradable dictadura militar que cuando lo estaba por un desagradable régimen populista. Sin embargo la opción de fortificar a las islas Falkland que ahora se han visto incorporadas a presión en la política británica por la enormidad del crimen argentino, fue algo para el que ningún gobierno anterior tuvo agallas, ni para el que los contribuyentes tienen el dinero necesario".

NUESTRA ARMADA SIEMPRE ALERTA

Una alta fuente del Comando en Jefe de la Armada sostuvo hoy que la Marina de Guerra "está siempre en su máxima condición operativa para las contingencias que se presenten y cumplir las directivas del poder político".

La manifestación de la fuente naval surgió ante una consulta sobre la presunta actividad de comandos argentinos que podrían atacar a fuerzas británicas en las islas Malvinas.

DE LA RUA, CONFIRMADO

Solo Falta Saber Quién lo Acompaña en la Fórmula

Se siguen ahondando las diferencias en el seno de la Unión Cívica Radical, que intenta por todos los medios encontrar una fórmula única que represente a la agrupación política en las próximas elecciones. Estas diferencias se acentuaron anoche, cuando un sector de Línea Nacional lanzó la precandidatura presidencial de Fernando De la Rúa, profundizando así la división existente en esa corriente interna de la UCR. Por otra parte, Antonio Tróccoli, a quien se señalaba como posible compañero de fórmula de De la Rúa, decidió a último momento renunciar a cualquier postulación, en un claro gesto de apoyo a los propósitos de Juan Carlos Pugliese, de reanudar las negociaciones para lograr la consagración de una fórmula única en el radicalismo. Pugliese espera reunirse la semana venidera con Raúl Alfonsín y con Víctor Martínez, —los precandidatos presidenciales lanzados por Renovación y Cambio y Línea Córdoba— y si bien dijo recientemente haber fracasado en sus intentos de unidad, no ocultó su esperanza de poder concretar sus propósitos, con la sola intención de beneficiar al radicalismo todo.

Por su parte, De la Rúa afirmó en recientes declaraciones que "ha quedado claro en Línea Nacional, que hay que dar un ejemplo de lucha, sobre todo a la juventud, y por ello el plenario se hará, tendremos nuestros propios candidatos e iremos a la lucha interna". Añadió luego que no "hay fracturas, todo lo contrario se ha reafirmado el sentido de unidad del balbinismo" reconociendo que hay "defecciones", señalando en tal sentido que "solo conozco el caso de Juan Trilla —titular del Comité Capital— que ha expresado su deseo de apoyar al binomio alfonsinista".

Sin embargo, anoche mismo un plenario de la corriente "Unidad" de la Capital Federal, tradicional baluarte del balbinismo, oficializó su "respaldo al Movimiento de Renovación y Cambio que lidera Alfonsín", siguiendo los pasos que ya concretó —la semana pasada— "la intransigencia popular, la otra tendencia del radicalismo capitalino que lidera Rubén Rabanal".

Eduardo Díaz, exponente del unionismo, explicó la decisión de esa corriente como la resultante de comprobar que en el plenario del pasado 20 de diciembre "el antibalbinismo dominó a Línea Nacional, iniciándose su destrucción".

Puntualizó que ese hecho no pasó inadvertido para otros dirigentes del balbinismo tradicional, como Horacio García, de Córdoba; Raúl Galván, de La Rioja y Rodolfo García Leyenda, vicepresidente del comité nacional, quienes ahora se han adherido al alfonsinismo".

También ayer se conoció la decisión del subcomité Ricardo Balbín de la circunscripción 17 (Palermo), "donde militan la familia del desaparecido dirigente, Raúl Zarriello y Fernando Perna, de apoyar la fórmula Raúl Alfonsín Víctor Martínez.

● **DENUNCIA RADICAL**

En un comunicado que firma Héctor Marino, presidente y Ramón Nodaro, secretario de prensa el ateneo "Ricardo Balbín" de la UCR, circunscripción 16, denuncia el incumplimiento de leyes laborales de Protección al Menor, en distintos comercios de Saavedra, Núñez y Belgrano, especialmente en Supermercados, donde las mujeres no tienen estabilidad y las dejan cesantes a los tres meses de labor, para ni tener que enfrentar las leyes de Maternidad e Infancia, en el supuesto de que algunas de esas mujeres quedara embarazada. Asimismo se violan reglas de seguridad e higiene.

REVISTA RECIBIO AMPARO DE JUEZ

Una fuente de la Casa de Gobierno confirmó que los artículos cuestionados por el Poder Ejecutivo a la revista "Humor", en su edición número 97, son los titulados "La justicia condenada" y "El jardín de los rebrotes", que contienen "agravios que ponen en peligro la paz y la tranquilidad de la Nación, en los momentos delicados que estamos viviendo con la apertura política y la existencia de graves problemas socioeconómicos".

En tanto, el juez nacional de primera instancia en lo contencioso-administrativo de esta Capital, doctor Héctor Buján, ordenó al PE que "se abstenga de realizar todo acto que obstaculice la distribución, circulación y venta de los ejemplares de la revista "Humor Nº 97, que a la fecha de la notificación —las 18 de ayer— no hayan sido incautados". Tampoco deberá restringir "el constitucional derecho del actor de publicar sus ideas por la prensa sin censura previa". De esta manera, el juez hizo lugar al recurso de amparo interpuesto por la empresa editora de la revista.

ANUNCIAN OFICIALMENTE LOS 14 CASOS DE POLIOMIELITIS

El subsecretario de Promoción, Asistencia y Rehabilitación de la Salud de la Nación, doctor Andrés Santas, confirmó en conferencia de prensa los anuncios de CRONICA sobre los casos y evolución de los enfermos de poliomielitis ocurridos en la provincia del Chaco, que hasta el momento en que se efectuaban esas declaraciones llegaban a 13, pero lamentablemente ahora se agregó uno más, con lo cual el total es de 14, de los cuales dos han sido fatales.

El funcionario se preocupó por dejar bien en claro que no se trataba de una "epidemia", sino de un "brota" y que para el ministerio era "preocupante" la situación, "pero de ninguna manera alarmante, ya que han sido dispuestas todas las medidas necesarias para su efectivo control".

Las zonas afectadas, precisó, comprenden al departamento de General San Martín, situado a 130 kilómetros de Resistencia y la denominada "Gran Resistencia", subrayando que "en todos los casos los enfermos o no habían sido vacunados u observaban esquemas incompletos de inmunización".

El doctor Santas sostuvo también que entre setiembre y noviembre pasados se registraron tres casos; en las últimas semanas de diciembre otros dos, y los restantes ocho —todavía no se conocía el nuevo caso registrado a última hora— en lo que va de enero. "El Chaco —aseveró— no presentaba enfermos de poliomielitis desde hace 10 años".

● **NUEVO CASO**

RESISTENCIA, 19 (De nuestro corresponsal).— El noveno caso de poliomielitis en el mes o el decimocuarto desde que se inició este rebrote de la enfermedad, en setiembre pasado, se registró en la localidad de Barranqueras, distante unos 15 kilómetros al noroeste de aquí. El nuevo paciente fue internado en el hospital pediátrico "Dr. Lorenzo Avelino Castelán" y fue identificado como Gustavo Sánchez, de solamente cuatro años.

Por otra parte, el gobernador de la provincia, coronel (RE) José David Ruiz Palacios, dispuso viajar a la localidad de General San Martín.

PIDEN INFORMES POR URUGUAYOS

La reapertura de la causa en que se investiga el secuestro y posterior asesinato de los dirigentes políticos uruguayos **Zelmar Michelini y Héctor Gutiérrez Ruiz,** registrado mediados de 1976 en la ciudad de Buenos Aires, fue solicitado por el Centro de Estudios Legales y Sociales (CELS) a la Justicia. El pedido incluye la citación a prestar declaración a los ex funcionarios del gobierno nacional **Jorge Rafael Videla, Albano Harguindeguy, Eduardo Emilio Massera y Orlando Agosti.**

El Centro de Estudios Legales y Sociales (CELS) es auspiciado por los abogados **Augusto Comte Mac Donell, Emilio Mignone, Luis Zamora y Marcelo Parrilli.** En la presentación se recuerda que el doctor **Michelini** en el momento de ser secuestrado se desempeñaba como redactor de la sección política internacional del desaparecido diario "La Opinión", que estaba exiliado en el país desde 1973 y había sido diputado, senador y ministro de su país. Actuó primero en las filas del Partido Colorado.

MULTIPARTIDARIA

Postergan Reunión Otra vez

Con motivo de la muerte del doctor Arturo Illia, ex presidente de la Nación de la que CRONICA informa ampliamente en otras páginas de su edición de hoy, los jefes de la Multipartidaria decidieron postergar la reunión prevista para el día viernes. La misma se realizaría el lunes y en su transcurso se difundiría un amplio documento en el que se abordarían temas sobre la realidad nacional, a la vez que se reclamaría al gobierno militar la entrega del poder, el 12 de octubre próximo.

El borrador definitivo de documento ya fue concluido y "convenientemente consultado" con las dirigencias respectivas, manteniéndose la idea original de dividirlo en tres capítulos: económico-social; político-institucional y situación internacional. La redacción del mismo estuvo a cargo de Antonio Troccoli (radical); Néstor Carrasco (peronista); Miguel Montserrat (intransigente); Martín Dip (democristiano) y Carlos Zaffore (desarrollista), quienes ya se reunieron por tercera vez en lo que va del año, para dar forma definitiva al texto. Deolindo Bittel; Carlos Contín; Oscar Alende; Arturo Frondizi y Francisco Cerro; los cinco políticos que representan el movimiento de la Multipartidaria, señalan la importancia de dicho documento, el que algunas fuentes añaden que con respecto al problema de límites con Chile, dejará abierta la posibilidad de que sea el actual gobierno el que resuelva el pleito "aceptando la mediación pontificia de 1979".

Esta reunión de la Multipartidaria ya ha sido postergada varias veces.

TESTIGO DEL CASO BRANCA SE QUEDO INDEFENSO Y AMENAZADO

Raúl Ibarra, uno de los testigos en la causa por la desaparición del empresario Fernando Branca, expresó hoy su preocupación por el hecho de que el juez que llevaba el caso —Pedro Narvaiz— "huyó del país, los implicados están sueltos y yo —dijo—, que he presentado pruebas concretas estoy aquí y amenazado de muerte".

Ibarra dijo haber declarado por pedido especial del ex juez federal Narvaiz, quien le aseguró que guardaría el testimonio en el secreto sumarial

"No obstante eso, ninguno de los implicados contra los que he dado pruebas concretas de la Comisión de Delitos de Acción Pública ha sido citado, el juez se fue a Brasil donde seguramente goza de los días de playa y a mí me han amenazado de muerte y tuve que pedirles custodia al presidente y al ministro del Interior", agregó Ibarra.

El testigo precisó que de su declaración, "además de lo que pueda surgir en lo que hace al secuestro y asesinato de Branca hay constancias de falsificaciones de la firma de Branca en una escritura pública, en endosos de cheques y en una autorización para poder retirar 260 mil dólares de un banco, todo lo cual fue hecho con posterioridad a la desaparición de Branca".

"¿Qué están esperando para actuar? —se preguntó Ibarra—, ¿Que desaparezca el sumario con los testimonios así como han desaparecido otras cosas en ese juzgado? ¿Que desparezcan los implicados o que desaparezcan los testigos?".

ENTENDIMIENTOS

Para un Programa de Economía

El Partido Socialista Democrático, mediante un documento que firma su secretario general, el contador **Emilio Giannoni,** reveló que durante la reunión de dirigentes de todo el país se resolvió "elaborar en común acuerdo con el Partido Demócrata Progresista un programa de alto contenido económico social que sirva de base para ampliar las tratativas con otras fuerzas".

El anuncio de los socialistas que lidera el ex embajador argentino en Portugal, profesor **Américo Ghioldi,** coincide con declaraciones formuladas la semana pasada por el presidente del Partido Federal, señor **Francisco Guillermo Manrique,** cuando manifestó que sus mayores "entendimientos" se dan con el contador **Giannoni,** pero que no desechaba la posibilidad de "unir al centro" con la democracia progresista liderada en el orden nacional por el doctor **Rafael Martínez Raymonda.**

Este "entendimiento" podría alcanzar también al Movimiento Línea Popular, partido que a la muerte de su líder y fundador, el doctor **Carlos Silvestre Begnis,** se vio dividido en varias fracciones al parecer irreconciliables ha venido acercándose a la Fuerza Federalista Popular, Línea Popular (FEPO), pero este agrupamiento, integrado por 23 partidos provinciales, aún no llegó a un acuerdo en sus objetivos a corto plazo y debió postergar su plenario nacional.

Por el momento la alianza es una especulación porque cuanto algunos dirigentes de los mencionados agrupamientos aún no han dado su palabra definitiva al respecto.

MANRIQUE Y LOS MILITARES

SANTA FE, 19 (De nuestro corresponsal). — El titular del Partido Federal, Francisco Manrique, afirmó que para garantizar el mantenimiento de la democracia en la Argentina "se debe conseguir una administración que sepa mandar a las Fuerzas Armadas sin ofenderlas y sin patearlas, pero que las maneje".

El titular del Partido Federal formuló declaraciones a los periodistas locales a su llegada a esta ciudad, donde asistió a la inauguración de una nueva sede partidaria. Al referirse a la posibilidad de conformar una fórmula presidencial con Martínez Raymonda, Manrique negó haber mantenido conversaciones, agregando que al respecto, "con Raymonda no hablo de política desde 1973".

● **APARATO PRODUCTIVO**

En otro orden de cosas, manifestó que "la deuda externa debe ser pagada, poniendo en marcha el aparato productivo, ayudando al hombre de campo, a la industria pequeña y grande, produciendo el arranque del país para que produzca". Sobre el litigio con Chile sostuvo que la mediación papal "ha dado las bases para el objetivo argentino. Nosotros en el Atlántico, Chile en el Pacífico".

SEGURO: LA LECHE AUMENTARA

Parcialmente, sectores de la producción y la industria lechera llegaron a un acuerdo para un aumento apreciable en el precio de la grasa butirosa para el mes de febrero, que se traducirá, sin lugar a dudas, en una elevación de los precios de la leche que se vende para el consumo masivo.

A tal decisión se llegó después de una prolongada reunión, de la cual representantes de algunas entidades se retiraron sin ocultar su desagrado por los valores acordados, pues pretendían que fueran más elevados. Se acordó que en febrero el precio de la grasa butirosa será de 123.000 pesos el kilo, en tanto que para enero está consignada a 107.000 pesos. Por los productores, firmaron el convenio Federación Agraria Argentina, Unión General de Tamberos, Federación de Centros de Tamberos y CONINAGRO. No lo hicieron, Sociedad Rural Argentina, CRA y la Asociación de Criaderos de Holando Argentino, por estimar los "valores como irrisorios y alejados de la realidad".

Se señaló que diversos factores, como la pérdida de maíz para forraje en la cuenca lechera, hacían necesaria la obtención de un precio no inferior a los 128.000 pesos para febrero.

ADIOS AL VIEJO LUCHADOR

Los Restos de Arturo Illia Recibirán Sepultura en la Recoleta

Junto a los despojos mortales del viejo luchador radical, su hijo vela en Córdoba el eterno descanso de don Arturo.

Las puertas principales del Congreso de la Nación —el viejo Palacio de las Leyes— tanto tiempo virtualmente cerradas, se abrieron hoy nuevamente, al cierre de esta edición, para que la ciudadanía pudiera tener acceso al Salón Azul, donde se instaló la capilla ardiente destinada a velar los despojos mortales del doctor Arturo Umberto Illia, un hombre que, sencillamente, fue símbolo viviente de amor al país y de vocación por la democracia.

Los restos de quien fuera presidente de la República, fallecido anoche en la ciudad de Córdoba a los 82 años, fueron trasladados a la Capital Federal en un avión de la Fuerza Aérea. Tras el velatorio, las exequias se realizarán mañana a las 16, en el cementerio de la Recoleta. El féretro será depositado en el Panteón de los Caídos en la Revolución del '90, donde también se hallan los de Hipólito Yrigoyen.

En la capital de la provincia de Córdoba, tras la muerte del doctor Illia, la capilla ardiente se instaló en la Casa Radical, hasta que la familia del extinto aceptó que el velatorio continuara en el Congreso Nacional y que el sepelio se efectuara en la Recoleta.

Illia falleció anoche a las 20.30, en el Hospital Privado de Córdoba, donde estaba internado a raíz de una complicación pulmonar. Se había dicho, en un primer momento, que sus despojos mortales iban a ser inhumados en el cementerio de Cruz del Eje, según su última voluntad, pero después se interpretó que debía accederse a los homenajes que la ciudadanía, sin distinción de banderías políticas, deseaba tributarle.

● EN CORDOBA

CORDOBA, 19 (De nuestro corresponsal).— Mientras los dirigentes radicales y funcionarios gubernamentales completaban los contactos para definir el lugar del velatorio de los restos de Illia en la Capital Federal, crecía y se renovaba la demostración de dolor popular por el fallecimiento de Illia.

Ya poco después de las 20.30 de anoche —cuando se tuvo noticias de la muerte del anciano dirigente político— comenzó a congregarse público frente al Hospital Privado, donde Illia se encontraba internado en la habitación 324 desde el 23 de diciembre pasado.

El público se fue renovando durante la noche y esta mañana eran varios centenares de personas que estaban frente a la Casa Radical y se aprestaban a ingresar al edificio para expresar su dolor frente a los restos del ex presidente, junto a quien se encontraban sus hijos Martín y Emma, su hermano Ricardo y quien fuera ministro del Interior durante su gobierno, Juan Palmero.

Cuando anoche se produjo el fallecimiento de Illia, se encontraban junto a su lecho su hijo Martín y otras personas íntimas de la familia

A partir del fallecimiento comenzaron a efectuarse diversas gestiones para establecer el lugar donde Illia sería velado, hasta que, a las 4.20 de esta mañana, el féretro con los despojos mortales del ex presidente fue retirado en una ambulancia desde el Hospital Privado para ser llevado hasta la Casa Radical de Vélez Sársfield y Bulevar San Juan, donde se instaló la capilla ardiente.

A todo esto, la Bandera Nacional permanecía hoy a media asta en todos los edificios dependientes del gobierno provincial

Illia, quien se encontraba recuperándose de una intervención quirúrgica, sufrió una complicación pulmonar ayer por la mañana, oportunidad en que fue sometido a un exhaustivo tratamiento a cargo del propio director del hospital doctor Agustín Caeiro

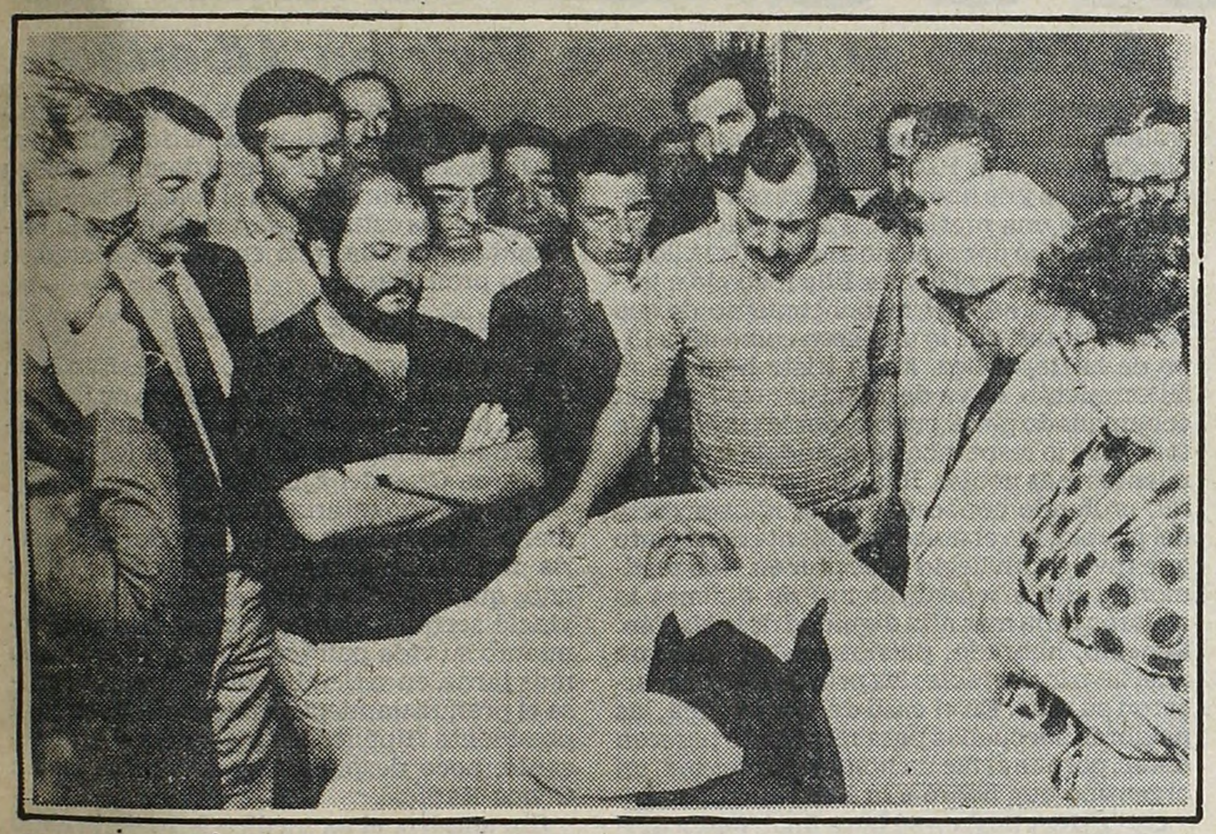

Uno de sus hijos y el dirigente radical Eduardo Angeloz velan en Córdoba los restos del doctor Illia. Profunda congoja en todo el país por la muerte del ex presidente.

Víctor Martínez, 1° a la derecha, mira con elocuente dolor el cuerpo de Illia. Martínez, precandidato a la vicepresidencia, interrumpió su gira política por la infausta nueva.

LA DEMOCRACIA PERDIO UN PALADIN

Distintos Sectores del País Coinciden en sus Expresiones

En todo el país, la muerte del doctor Arturo Illia causó intensa emoción. Personalidades de distintos círculos de la vida nacional tradujeron el dolor de la ciudadanía a través de significativas expresiones. Seguidamente, se consignan manifestaciones que señalan el pesar general:

Arturo Frondizi, ex presidente de la Nación: "Fue un hombre de bien, que trabajó largos años en la acción política, para, fundamentalmente, servir al pueblo".

Antonio Cafiero, dirigente peronista: "Es una gran pérdida para el país y para la democracia. Todos, sin distinción de partidos, le rendimos el homenaje que merece".

Carlos Contín, titular de la UCR: "Fue un claro ejemplo de conducta republicana. Su muerte es una pérdida difícil de cubrir, dentro y fuera del radicalismo".

Juan Carlos Pugliese, ex ministro de Economía: "Cuando el tiempo transcurra, su figura se engrandecerá aún más en el consenso de toda la población".

Oscar Alende, titular del partido Intransigente: "Hemos perdido al más respetado de los argentinos... Es una pena muy grande. Su desaparición priva a la Patria de uno de sus mejores espíritus".

Ernesto Sábato, escritor: "Es una pérdida muy dura en momentos que más se necesitaba su presencia. El mayor homenaje que le podemos tributar los argentinos, sin excepción, es llevar la Nación hacia los grandes principios republicanos que guiaron su existencia".

Carlos H. Cerdá, general, subsecretario del Ministerio del Interior: "Su vida constituyó un testimonio inequívoco de fidelidad a los principios republicanos que hacen a la esencia y tradición de la vida política argentina".

Luis A. León, ex senador nacional: "Argentina está triste... pierde a un líder sin estridencias... América ha perdido a un hombre de la integración y el mundo a un custodio de la paz. Illia prestigió a la Nación".

Nicanor Costa Méndez, ex canciller: "Fue un gran patriota... Tenía un claro sentido de los verdaderos valores nacionales".

Carlos Perette, ex vicepresidente de la Nación: "Su nuerte es una pérdida para toda la República. La democracia está de duelo".

Salvador Busacca, de la Democracia Cristiana: "Desaparece una figura señera en la vida nacional, caracterizada por una insobornable conducta moral".

Patricio Kelly, ex dirigente de la Alianza Nacionalista: **"Le debo la libertad, tras más de siete años de cárcel. Por una decisión suya, salí de la prisión".**

Rafael Martínez Raymonda, presidente del partido Demócrata Progresista: "Illia podía caminar por las calles del país con la sola protección del respeto de sus conciudadanos".

Abelardo Ramos, titular del Frente de Izquierda Popular: "Su fuerte concepción nacionalista quedó ya demostrada durante la segunda guerra mundial cuando mantuvo una posición neutral en defensa de nuestra soberanía".

Angel Robledo, dirigente justicialista: "Su muerte agrega una lamentable circunstancia a esta hora nacional tan compleja y preocupante. Y nos enluta más allá de partidos y banderías. La Coordinadora de Acción Justicialista le rinde su homenaje de admiración y respeto".

Juan Horvath, sindicalista: "Fue un ejemplo de lo que deben ser los partidos políticos argentinos. Luchó siempre para unir a los argentinos".

LA ENSEÑA PATRIA ESTARA CINCO DIAS A MEDIA ASTA

El Poder Ejecutivo Nacional, mediante el Decreto N° 146, que firma el presidente **Reynaldo Bignone** y lleva fecha de ayer, dispuso tributar al extinto doctor **Arturo Umberto Illia** las honras civiles y militares al cargo de Presidente de la Nación, por lo que la bandera nacional permanecerá a media asta durante cinco días en los edificios públicos y en todas las unidades de las Fuerzas armadas, en señal de duelo.

Por el mismo decreto se informa que el Ministerio del Interior invitará a los gobiernos provinciales y del territorio nacional de la Tierra del Fuego e Islas del Atlántico Sur, a adoptar las medidas conducentes para asociarse al duelo nacional. También, que el ministro de Relaciones Exteriores y Culto, doctor **Juan Aguirre Lanari,** representará al Poder Ejecutivo Nacional en el acto de sepelio.

El Presidente de la Nación, general (RE) **Reynaldo Bignone,** que se encuentra descansando en Mar del Plata, fue notificado anoche telefónicamente por sus colaboradores inmediatos del fallecimiento del doctor **Arturo Umberto Illia.**

● UCR: DIEZ DIAS DE DUELO

El doctor **Juan Carlos Pugliese,** presidente del Comité de la Provincia de Buenos Aires de la Unión Cívica Radical, dispuso "diez días de duelo en las actividades partidarias, suspendiéndose las actividades públicas, excepto los actos de homenaje y los necesarios para la reorganización".

Por su parte, el Comité Nacional que preside el doctor **Carlos Contín,** informó que no habrá reunión del cuerpo debido a que la mayoría de los miembros se encuentran en el interior del país. Indicó que, sin embargo, se mantendrán contactos telefónicos para disponer los honores y los oradores que harán uso de la palabra durante el sepelio de los restos del doctor **Arturo Umberto Illia.**

El político y su amor a la niñez.

Flores para el esposo. Illia y su desaparecida señora.

El dirigente radical asume la presidencia.

ILLIA MURIO SOÑANDO

• Educó al Pueblo a Vivir en Libertad

Durante una recepción de gala.

La serenidad del hombre público.

Dos hombres para una misma causa. El líder radical y el político que condujo los destinos democráticos de la Argentina.

El doctor Illia, en el sepelio de Ricardo Balbín consuela a quien fuera la compañera del desaparecido político.

La muerte del doctor Arturo Umberto Illia enluta a la nacionalidad. Su vida fue un ejemplo de amor a la Patria, de vocación por la democracia y de honestidad. Tras su derrocamiento de una presidencia de la Nación que se caracterizó por el pleno imperio de la libertad y la justicia, el doctor Illia mereció a través de estos años el reconocimiento de sus compatriotas, que lo ungieron como arquetipo de la República. En la triste hora de su fallecimiento, se va de la existencia terrenal acompañado por el pueblo, por la ciudadanía toda, que lo respetaba ofreciéndole sus sentimientos más nobles. Illia, austero médico rural, profundo conocedor de la idiosincracia del pueblo, fue el único presidente derrocado que tuvo el privilegio de recibir en vida testimonios del arrepentimiento de quienes lo alejaron de la más alta dignidad de la Nación. Sencillo, honrado, patriota cabal, siempre mantuvo inalterables los principios que marcaron su vida. En el caso del doctor Illia, las palabras adecuadas para recordarlo parecen faltar, porque él fue un hombre de verdad, un argentino que honró a la República.

CRONICA hoy, en su hora final, **desea destacar dos hechos de la época en que el doctor Illia ejerció la Presidencia de la Nación. Uno**, que fue el único presidente que devolvió los fondos reservados que se asignan al primer mandatario, retornando de la Casa de Gobierno a su hogar, más pobre que antes... **Otro**, su actitud ante un patriota que inició, con una gesta ya histórica, el camino que lleva a la restitución de las islas Malvinas al patrimonio nacional. Estando en su despacho de la Casa de Gobierno, Illia fue informado por un funcionario de la Secretaría de Prensa, reservadamente, de un suceso que poco después iba a conmocionar al país: el vuelo del piloto civil Miguel L. Fitzgerald a las Malvinas, para en representación de todos los argentinos, colocar allí una bandera argentina y entregar una nota de protesta al gobernador inglés usurpador. Fue en setiembre de 1964... El doctor Illia guardó para sí el secreto del viaje, lo que permitió eludir la acción de todo servicio extranjero de inteligencia, y Fitzgerald hizo la increíble travesía en un pequeño Cessna monomotor y clavó en Puerto Stanley nuestra bandera. Después, el presidente Illia recibió en su despacho al aviador y le dijo, tras abrazarlo: "Lo felicito... Usted es un patriota y nos interpretó a todos". El vuelo de Fitzgerald, ampliamente difundido por CRONICA con carácter de primicia y notas exclusivas que hicieron tremendo impacto en la opinión pública, fue denunciado por los ingleses ante las Naciones Unidas, diciendo que había sido "invadido territorio británico"... A partir de entonces, los derechos argentinos sobre las Malvinas comenzaron a ser discutidos en el seno del alto organismo internacional.

Nacido en la ciudad bonaerense de Pergamino en agosto de 1900, en el seno de una familia de inmigrantes italianos radicada en la Argentina desde 15 años antes, Illia cursó allí mismo sus estudios primarios, y luego se trasladó a la Capital Federal donde recibió su educación secundaria en el colegio Salesiano Pío IX, y los estudios de medicina en la universidad porteña, que en 1929 le otorgó su título profesional.

• PRACTICANTE... MEDICO

Fue practicante en los hospitales San Juan de Dios de La Plata y en el Piñero de Buenos Aires, hasta que casi con su graduación obtuvo el nombramiento de médico de los ferrocarriles, en Cruz del Eje, Córdoba.

Este destino estaría llamado a tener fundamental gravitación en la posterior trayectoria de Illia, cuya figura con el correr de los años quedó indisolublemente ligada a la provincia serrana. También signó ese nombramiento su vida política, pues apenas un año más tarde, en setiembre de 1930, al producirse el pronunciamiento militar que derrocó al presidente Hipólito Yrigoyen, fue dejado cesante, poco después, ingresaba a la Unión Cívica Radical.

Sin empleo, el ex médico ferroviario abrió un modesto consultorio en Cruz del Eje, y desde allí comenzó a proyectar una labor de asistencia a los más necesitados que daría un creciente relieve popular a su figura.

• LO ELIGEN VICEGOBERNADOR

Amigo personal del caudillo provincial Amadeo Sabattini y de Santiado del Castillo, compartió con ellos la oposición cordobesa a los gobiernos de los generales José Félix Uriburu y Agustín P. Justo.

Apenas diez años le bastaron para que esa acción redundará en un concreto rédito político. En 1940 fue electo vicegobernador de Córdoba, pero no pudo concluir su mandato debido al golpe militar —una curiosa constante en su carrera— que en 1943 abatió a las instituciones constitucionales.

Siguió luego una breve y desafortunada incursión en el comercio y tras ello un año de actuación en el Hospital Español de Buenos Aires. Finalmente retornó a su consultorio de Cruz del Eje, y así a su doble labor profesional y política.

Por ese entonces se produjeron las primeras definiciones internas en el radicalismo, que llevaron a Illia a adherir a los postulados del "Movimiento de Intransigencia y Renovación", liderado en la provincia de Buenos Aires por Moisés Lebensohn, aunque sin perder la individualidad cordobesa.
Ese sector se autodefinió como "Intransigencia Nacional", liderada por Sabattini.

• GRUPO DE "44"

Electo diputado nacional en 1948, participó activamente en el famoso grupo de 44 parlamentarios que se opuso tenazmente a excesos del régimen gobernante.

Nuevamente volvió a su consultorio en

El comandante Onganía, saluda al presidente.

Todo un ejército en la Casa de Gobierno para derrocar al presidente constitucional.

UN PAIS DEMOCRATICO

• Fue un Ejemplo de Docencia Política

1952 y, luego del derrocamiento de Juan Perón en 1955, fue una de las figuras que bregó, sin conseguirlo, por evitar la fractura del radicalismo, que finalmente se produjo en la recordada convención de Tucumán, cuna política de la Unión Cívica Radical del Pueblo acaudillada por Ricardo Balbín, y de la Unión Cívica Radical Intransigente, que dirigió Arturo Frondizi.

En 1958 Illia estuvo muy cerca de integrar con Balbín la fórmula presidencial de la UCR del Pueblo que resultaría derrotada por el binomio Frondizi-Gómez, de la UCRI. Fue por gestión de Sabattini que el médico de Cruz del Eje debió ceder la postulación a vicepresidente a Del Castillo.

En 1962, Illia resultó electo gobernador de Córdoba, pero no llegó a asumir el cargo. El triunfo peronista en cinco provincias generó una tempestad política en medio de la cual Frondizi las intervino en un desesperado esfuerzo por salvar su gobierno. No lo consiguió y los militares forzaron su alejamiento para abrir paso a la administración encabezada por José María Guido.

Esta desembocó en nuevos comicios realizados en 1963, en los cuales Balbín, líder del partido, rehusó encabezar la fórmula presidencial. Illia lo hizo entonces secundado por Carlos Perette, y así llegó a la Presidencia de la Nación.

La base popular de su victoria fue, empero, manifiestamente débil. El binomio triunfante había reunido sólo el 25,15% de los votos emitidos; en segundo lugar, se colocó la fórmula de la UCRI, encabezada por Oscar Alende, con el 16,40%. La clave de la elección la dieron los votos en blanco, consigna dictada a los justicialistas desde Madrid por Juan Perón, que sumaron casi un 20%.

Illia fue proclamado presidente el 31 de julio de 1963 por decisión de 270 electores de su partido, la UCRI, demócratas cristianos, conservadores y socialistas. En el Parlamento no contó nunca con mayoría propia, lo que trabó ostensiblemente su gestión gubernativa.

Por entonces ya habían comenzado a manifestarse algunos indicios de lo que luego sería la etapa subversiva que asoló a la Nación. Poco antes de los comicios se había producido el asalto al Policlínico Bancario, y en 1964 fueron descubiertos campamentos guerrilleros en la localidad cordobesa de Icho Cruz y en Tucumán.

• "GIMNASIA REVOLUCIONARIA"

Los "planes de lucha" programados durante ese año y el siguiente por la dirigencia sindical, así como esporádicos estallidos estudiantiles callejeros, contribuyeron a la "gimnasia revolucionaria" de los grupos subversivos, mientras las jerarquías castrenses acentuaban sus acusaciones de debilidad contra el gobierno radical.

Llegó así un período de sucesivas crisis militares y otros episodios de no menor gravitación en el acontecer nacional. Entre ellos, el intenso debate interno originado por la posición argentina con respecto a la invasión norteamericana a Santo Domingo, y el frustrado regreso de Perón a la Argentina, cuando el líder justicialista, acompañado por Augusto Vandor, llegó hasta Río de Janeiro, desde donde fue obligado a retornar a España por las autoridades brasileñas, a pedido de la Cancillería de Buenos Aires.

Las críticas más aviesas a la administración Illia apuntaron a su modo de manejar los tiempos políticos, y tejieron el telón de fondo para su derrocamiento.

El 29 de junio de 1966, en una fría madrugada en la que solo estuvo acompañado por su gabinete y un grupo de correligionarios, Illia fue expulsado de la Casa Rosada por efectivos militares y una compañía de gases de la Policía Federal, comandados por el general Julio Alsogaray.

Horas más tarde, las Fuerzas Armadas, ubicaban en el sillón de Rivadavia al general Juan Carlos Onganía. Se inauguró así el período de la llamada "revolución argentina", que desembocó siete años más tarde en la presidencia peronista de Héctor Cámpora.

Illia dejó el palacio gubernamental a pie, rechazando el auto oficial que se le ofrecía por última vez. Regresó en silencio a su casa y a su vida privada **y no aceptó, como un testimonio más de los principios que definieron su existencia, la jugosa jubilación presidencial.**

La figura de Illia creció con los años. No hace mucho, dos de los jefes militares que contribuyeron a su derrocamiento, caracterizaron a ese episodio como un error. Primero lo hizo el teniente general Alejandro Lanusse en declaraciones periodísticas, y luego el coronel Luis Perlinger, mediante una carta que tomó estado público.

Profundamente respetado dentro y fuera de su partido, el nombre de Arturo Illia apareció últimamente, no obstante su muy avanzada edad, ligado a proyectos políticos, que él no alentaba y que apuntaban a encontrar una salida en el difícil laberinto nacional. Así, por ejemplo, el dirigente del Movimiento de Renovación y Cambio, Raúl Alfonsín, lo propuso para asumir nuevamente la presidencia de la Nación, en un mandato de emergencia y de "salvación nacional", cuando la grave crisis actual ya comenzaba a desnudarse en medio de la gestión del presidente Leopoldo Galtieri.

El ex presidente Illia está ahora en la historia. Si en vida su figura creció hasta adquirir proporciones casi patriarcales, es seguro que a partir de ahora se dimensionará mucho más. Millares de argentinos, aún aquellos que fueron sus adversarios, y también quienes lo escarnecieron, lamentan hoy, como siempre sucede ante la irreversible realidad de la muerte, no haberlo comprendido mejor, y haber frustrado en él a toda una etapa de la historia del país.

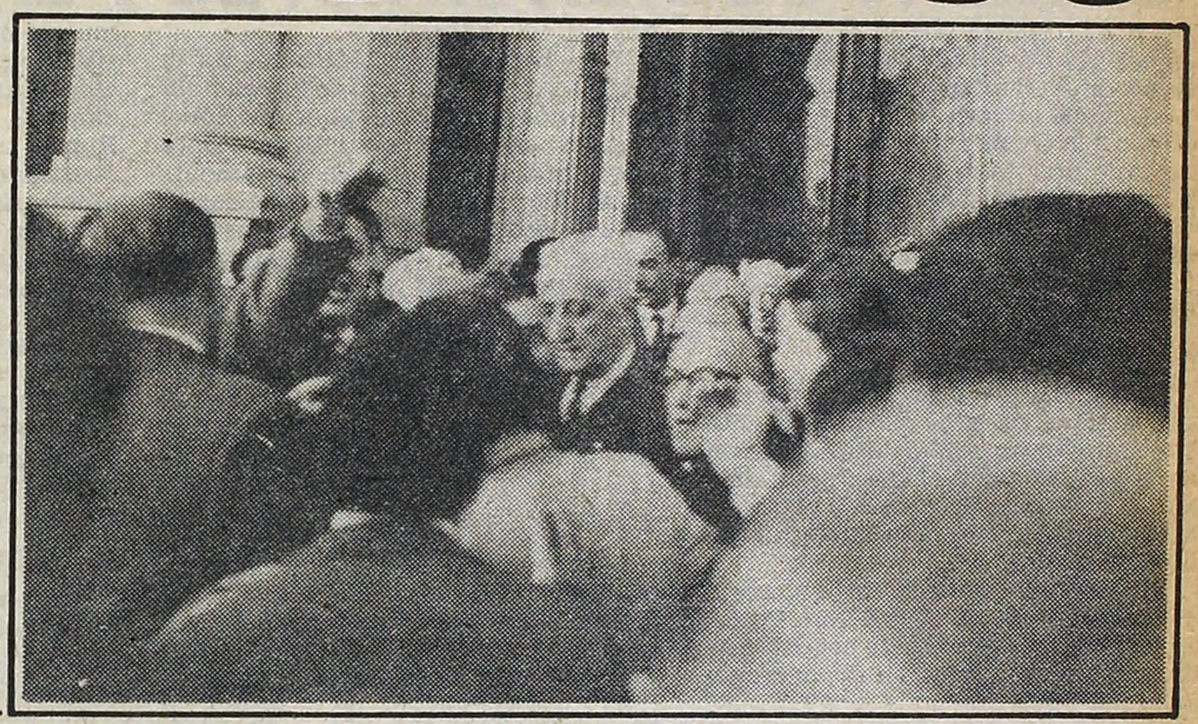

Dos momentos muy tristes para el gran demócrata. Arriba cuando sale de la Casa Rosada derrocado por un golpe. Abajo su último adiós al amigo y correligionario: Ricardo Balbín.

El fervor de un político de raza.

Palacios y su saludo militante.

DEGOLLADOS: ASESINOS

Se Conocen Datos Concretos del Espeluznante Caso de La Tablada

Informaciones recogidas por CRONICA en el barrio de La Tablada, donde fueron degollados un matrimonio y su pequeña hija, robustecen la hipótesis de que el o los asesinos, serían conocidos de la familia o al menos, ya habrían estado en la vivienda en otras oportunidades. Avalan esta presunción, tres hechos muy significativos: 1º) Los asesinos no utilizaron violencia para ingresar al domicilio y la puerta del mismo les habría sido franqueada por el dueño o su esposa sin sospechar los móviles que traían. 2) El hecho de haber dado muerte a la niña, indicaría que la pequeña también los conocía y podía testimoniar en su contra y 3) Un perro ovejero alemán, muy guardián que había en la casa tampoco dio muestra de que algo anormal ocurría en la vivienda en el día del crimen.

● **IMPRESIONANTE CUADRO**

Como ya informara CRONICA en su edición de la víspera, el crimen tuvo lugar en la vivienda de la calle Alberti 1283, en la que vivían Jorge Pítaro, argentino de 34 años, su esposa Alicia Rouminian y la hijita de ambos, Carla Vanesa, de 5 años. El cuadro que presentaba la casa era impresionante. En distintos lugares de la vivienda, yacían los cuerpos de las víctimas ferozmente apuñalados, ahorcados y finalmente degollados. Algunos trascendidos indicaban que el o los autores del triple asesinato tuvo que ser ejecutado por personas prácticas en el manejo del cuchillo o "que sabían cortar carne".

● **PISTA FIRME**

Pítaro, que a raíz de una enfermedad había quedado paralítico, se trasladaba dificultosamente con muletas y tenía instalado en la casa un pequeño quiosco de cigarrillos, golosinas y otros artículos, aunque su mayor entrada la obtenía con el juego de la "quiniela" en la que estaba considerado como un "fuerte bancador". Fuentes confiables, indicaron que la policía estaría trabajando sobre pistas firmes que apuntarían hacia una venganza motivada por una "tragada" o "avivada" del levantador de juego, que habría negado al cliente que presuntamente acertó una fuerte suma de dinero, el pago correspondiente o por una cuestión de "rivalidad" entre otros también "fuertes" levantadores de juego clandestino.

● **NADIE OYO LADRAR**

El matrimonio asesinado junto a su hija, tenía un perro ovejero alemán que pese a ser "muy amigo de los niños" era sumamente guardián. Un vecino consultado por nuestro cronista puso de manifiesto su extrañeza, pues el día del crimen "nadie lo escuchó ladrar" lo que hubiera sido lógico si el animal hubiera notado algo anormal en la casa. Esto indicaría, que el perro también conocía a los criminales o que éstos, pudieron alejarlo del lugar del crimen, hacia los fondos de la casa, mientras consumaban su macabra obra. La peligrosidad del ovejero alemán se puso de manifiesto cuando ingresó la policía y tuvo que dominarlo entre varias personas, para poder atarlo. El perro estaba manchado de sangre, lo que indicaría que cuando los asesinos salieron de la casa, pudo ingresar al living y "husmear" los cuerpos sin vida de sus dueños.

Otro de los vecinos dijo que "no sé cuántas puñaladas tenían los cuerpos de las víctimas, pero eran muchas, tal vez 9 ó 10 cada uno. La madre y la hija estaban en un rincón del living, como acurrucadas. Al ver Alicia que asesinaban a su esposo, solo habría atinado a proteger a su pequeña Carla Vanesa, antes de caer bajo la furia asesina, como un último, desesperado intento de su instinto maternal.

Los restos de la familia Pítaro recibieron sepultura hoy a la mañana en el cementerio de Villegas ante el estupor y la congoja de vecinos y familiares, que todavía no se han recuperado del impacto. "Es inconcebible —nos dijo un familiar— no solo la muerte de Vicente, sino la de Alicia y la pequeña Vanesa. Era un angelito. Dios tiene que castigar a los culpables". Por otra parte, en la comisaría 3ª, ubicada en Pedernera 957 de Villa Madero, que tiene a su cargo la investigación, no fue posible obtener información.

LA FIEBRE DEL ORO: ASALTOS EN SERIE A COMERCIANTES PLATENSES

LA PLATA, 19 (De nuestro corresponsal).— En los últimos días se está observando el recrudecimiento de asaltos a mano armada en comercios dedicados a la compraventa de oro y otros metales preciosos. Las personas intervinientes en estos hechos tienen todas las características de ser gente avezada en estos menesteres, pues actúan con la frialdad propia de quienes no están haciendo las cosas por primera vez.

● **BUEN BOTIN**

El último asalto realizado les reportó una suma generosa de dinero "contante y sonante" y un puñado de oro, por un total de alrededor de 140.000 pesos nuevos ó 14.000 millones de los llamados viejos. En efectivo, se llevaron más de 10.000 millones.

El último perjudicado fue el negocio "Valeli", propiedad de la señora Teresa Martínez, que fue asaltada por dos individuos, uno de alrededor de 50 años y otro más joven, de unos 30 años, quienes se introdujeron a punta de pistola en su negocio, la amenazaron de muerte y posteriormente a ella y un menor que se encontraba circunstancialmente en el local les ataron las manos a las espaldas con tela adhesiva.

"Yo —dice la señora Martínez— había recibido recién el dinero de un fundidor de Buenos Aires; les indiqué que sobre la mesa había unos seis millones y unos 50 gramos de oro, pero inmediatamente me asusté y pensé que podían balearme si no les decía de otra cantidad que también estaba a la vista y les señalé el dinero recibido del fundidor". Expresó también, quizá para revelar la idiosincrasia de los asaltantes, que "al chico le sacaron 2 millones de pesos". Los mismos malhechores serían los que actúan en otros negocios del mismo ramo, que se están realizando en esta ciudad de La Plata.

● **APRESAN A HOMICIDIAS**

Quedó esclarecido un hecho ocurrido en Punta Lara, donde perdió la vida Néstor Arana, estando imputados como los responsables del crimen Carlos Guillermo Bosch, de 28 años, soltero; Luis Alberto Sánchez, de 33, casado, y Ricardo Marconi, de 25, soltero, todos domiciliados en la zona. El día del trágico hecho, ocurrido en noviembre del año pasado, fue hallado en la playa "Los fogones" el cadáver de Arana, muerto por asfixia de inmersión. Investigaciones posteriores permitieron constatar que en las proximidades de la cantina "La costanera", ubicada en Punta Lara, los tres individuos, por cuestiones del momento y hallándose alcoholizados, agredieron violentamente a puñetazos al que luego sería identificado como Arana, dejándolo en las inmediaciones, aparentemente desmayado, pero posteriormente habría sido llevado más lejos del lugar de los hechos, en los cuales habrían intervenido otras personas no identificadas hasta el momento. Cabe acotar que Néstor Arana estaba fugado de un instituto neurosiquiátrico, donde era tratado por insanía.

● **ATRACOS MULTIMILLONARIOS**

BAHIA BLANCA, 19 (De nuestro corresponsal).— Dos atracos por cifras que les reportaron a sus autores más de 900 millones de pesos nuevos, se registraron en esta ciudad y la policía está en las averiguaciones correspondientes. En uno de los atracos sustrajeron alhajas, relojes de oro, etcétera y en otro se apoderaron de 4.000 dólares y dinero nacional por 100 millones de pesos.

¡SALVAJE! QUISO VEJAR A SOBRINA DE 10 AÑOS

Un hombre de unos 40 años fue detenido por la policía de la provincia de Buenos Aires, cuando intentaba, en el interior de su automóvil, violar a su pequeña sobrina de diez años de edad.

Fuentes policiales manifestaron que Luis Antonio Alvarez se encontraba en su Peugeot 404 estacionado en la Ruta Panamericana cerca del Golf Club de Boulogne tratando de someter a su sobrinita, cuando fue apresado.

Aparentemente, mediante engaños, Alvarez condujo en su rodado a la niña "con el fin de dar un paseo" y, luego de andar un rato detuvo el vehículo, y comenzó a acariciar a la pequeña tratando de saciar su sed morbosa.

Ante la incómoda y traumática situación que estaba viviendo, la menor comenzó a gritar llamando la atención de personal policial que se hallaba en la zona. Una patrulla comprobó al llegar que el degenerado cuarentón trataba de violar a su sobrina.

Alvarez permanece ahora detenido en la comisaría de Boulogne y no se conoce la identidad de la pequeña por razones de índole judicial.

● **MUERTE ACCIDENTAL**

CORDOBA, 19 (De nuestro corresponsal).— Un hombre murió en esta ciudad accidentalmente al recibir un disparo de escopeta calibre 16, que en esos momentos manipulaba un joven de 17 años.

En pleno centro de esta capital, José Palacios y Raúl Lucero conversaban en una vivienda cuando, de pronto, el segundo tomó una escopeta de su padre. Sin quererlo, el arma se disparó y mató instantáneamente al infortunado Palacios.

DAMITA ERA EL CEREBRO DE PELIGROSA PANDILLA

SANTA FE, 19 (De nuestro corresponsal).— Una joven mujer era la "jefa" de una banda de malvivientes que desde hace algún tiempo venía produciendo asaltos en casas de familia de esta capital, ocasionalmente sin moradores, desbaratada en las últimas horas por personal de la Regional 1ª de Santa Fe.

● **"CEREBRO"**

La "cerebro" del grupo fue identificada como Susana Beatriz Corbo de Falomir, de 24 años, encargada de determinar las viviendas que posteriormente serían desmanteladas, así como de adiestrar a los restantes integrantes de la gavilla, que venía causando preocupación a los habitantes de la zona.

La banda estaba integrada, además, por el esposo de la nombrada, Esteban Héctor Falomir, de 27 años; Roberto Emilio Rodríguez, de 18, con domicilio en Santiago Derqui y Blas Parera, de esta capital, y por un menor, cuya identidad no fue proporcionada.

● **ANDANZAS**

Las andanzas de la gavilla, que había sustraído gran cantidad de alhajas para luego venderlas en comercios de compra-venta del ramo, fueron concluidas por una brigada de la división Robos y Hurtos de la Unidad Regional 1ª.

Los investigadores lograron la detención de Rodríguez, quien al ser interrogado suministró detalles sobre el "modus operandi" de la banda, así como del resto de los integrantes, procediéndose luego a su detención.

MOTOS 0 Km.
SIN ANTICIPO
TODO EN CUOTAS
sin adicionales
GILERA HONDA KAWA
40 c/D. $ 500.000
P/t 20 millones
Av. Rivadavia 12124
4c Est. Liniers

CUATRO MUERTOS EN RUTAS

Desastres Automovilísticos También Dejaron Secuela de Heridos

BAHIA BLANCA, 19 (De nuestro corresponsal).— Dos hombres —padre e hijo— murieron instantáneamente, cuando la camioneta en que viajaban se incrustó en un acoplado cargado con trigo, que iba arrastrado por un camión. El trágico accidente ocurrió en las cercanías de la aeroestación de Coronel Suárez, a 180 kilómetros de aquí, según informó la policía.

Las víctimas fueron identificadas como Juan Schroh, de 75 años (descendiente directo de uno de los primeros pobladores de la colonia alemana Santa María), domiciliado en Mitre 1610 de esa ciudad, y su hijo Marcelo, de 43 años.

Ambos ocupaban una camioneta Fiat multicarga que, alrededor de las 21.30 de anoche, se desplazaba detrás de un camión cargado con trigo, conducido por Pedro Sánchez, argentino, de 25 años, residente en Alberdi y Brown de Coronel Suárez.

Por causas que se tratan de establecer, aunque no se descarta que su conductor haya sido encandilado por un vehículo que se acercaba por la mano contraria, el rodado más pequeño literalmente se incrustó en la parte trasera del acoplado, muriendo en el acto ambos ocupantes.

El conductor del camión resultó ileso.

● **MUEREN SEXAGENARIOS**

CORDOBA, 19 (De nuestro corresponsal).— Un matrimonio de sexagenarios, oriundo de la provincia de Santa Fe, murió, en tanto la hija de ambos resultó gravemente herida, al salir de la ruta 9, por donde transitaban en un vehículo, en las proximidades de la localidad de Pilar, 44 kilómetros al sur de esta ciudad.

Las víctimas fueron identificadas como Juan Francisco Luciani, de 60 años, y su esposa, María Angélica Garbuglia, de 66. La hija del matrimonio, María Cristina, de 20 años, resultó con graves heridas, que obligaron a trasladarla al Hospital de Urgencias de esta capital provincial.

En el Ford Taunus en que viajaban los nombrados, también iba Gloria Zulema Espasa, de 21 años, quien se encuentra fuera de peligro, aunque continúa internada, reponiéndose de sus heridas, en un nosocomio de la zona del accidente.

● **AHOGADO**

POSADAS, 19 (De nuestro corresponsal).— Un hombre murió ahogado al caer a un arroyo, tras sufrir un ataque de epilepsia en momentos en que se encontraba pescando.

Se trata de Armando Busch, de 33 años, quien al sufrir un ataque de epilepsia cayó al agua del arroyo Acaraguá, ubicado en la localidad de Campo Grande, desapareciendo de la superficie sin que pudiera ser ayudado por su acompañante, Juan Carlos Reston, quien dio a conocer el hecho.

El cadáver de Busch pudo ser rescatado de las aguas, siendo entregado a sus familiares.

● **MENORES HERIDOS**

Cuatro menores resultaron con heridas de consideración al ser despedidos del automóvil en el que viajaban a raíz de una brusca maniobra realizada por su conductor para evitar una alcantarilla, lo que llevó al vehículo a chocar contra un árbol, en las inmediaciones del balneario municipal Yabebiry de la localidad de San Ignacio.

Se trata de los menores Mirta Graciela, Dolores Balvina, Elsa Liliana y Luis Alberto, todos de apellido Aranda, de 14, 13, 11 y 17 años respectivamente, quienes fueron despedidos del automóvil Chevrolet que manejaba Carlos Charlot, de 21 años, luego que el rodado se estrelló contra un árbol

AMIGOS DE LA FAMILIA

Nicolás Vicente Pitaro

Alicia Rouminian de Pitaro

"Mi cuñado andaba con el juego, pero nada hacía presumir esta tragedia". Una hermana de la señora Pitaro hizo declaraciones de peso para seguir con las investigaciones.

Acaudalado Ganadero era Extorsionado por un Peón

SAN LUIS, 19 (De nuesrtro corresponsal).— La Jefatura Central de Policía por intermedio del Departamento de Relaciones Policiales, dio a conocer detalles sobre la detención de Juan José García, de 69 años, jornalero domiciliado en Las Cañas, departamento San Martín al noreste de esta capital, acusado de "extorsión", en la persona de Blas Chávez, rico ganadero radicado en la zona en donde se domicilia el principal autor del hecho.

El mismo según informa el parte policial, fue detenido en momentos que retiraba un sobre conteniendo la suma de 20.000.000 pesos, la cual habría sido requerida por García, mediante una carta en la que amenazaba de muerte a Chávez.

Chávez denunció el hecho ante las autoridades policiales el día 9 del corriente mes, haciendo referencia que se le había solicitado la entrega de la mencionda suma para el día 16 de enero.

Ante la denuncia, se destacó personal policial, que pacientemente esperó desde las primeras horas del día señalado y a las 9.30 horas, se hizo presente García, quien lo hacía a caballo y retiró el sobre con el dinero, siendo detenido con todas las evidencias en su contra.

El Fuego Destruyó Depósito en Lomas

Un incendio se declaró esta madrugada en un depósito de maderas y papel, ubicado en la localidad bonaerense de Lomas de Zamora.

El siniestro, cuyo origen se desconoce, se inició poco después de las cuatro en el interior de un establecimiento donde se encuentran depositadas distintas partidas de maderas y papeles, situado en la intersección de las calles Miguel Cané y General Hornos, de la precitada localidad.

Concurrieron al lugar cinco dotaciones de bomberos de los cuarteles de Lomas de Zamora y de Lanús Oeste, que combatieron las llamas con varias líneas de alta presión. Hasta el momento no se informó que se hayan producido víctimas.

Luego de más de dos horas de intensa labor consiguieron extinguir el fuego, y ahora practican las pericias pertinentes para establecer el origen del siniestro.

El galpón afectado tiene una superficie de 20 por 40 metros, y los daños materiales fueron totales. Afortunadamente no hubo que lamentar víctimas, y pudo rescatarse un automóvil importado propiedad del dueño del establecimiento, que se hallaba en el interior del local.

● OTRO INCENDIO

MAR DEL PLATA, 19 (De nuestro corresponsal).— Un voraz incendio redujo en contados minutos a cenizas a una precaria vivienda de chapa y madera, de donde fueron rescatados con vida ocho pequeñas criaturas que la habitaban junto a sus progenitores.

El siniestro se declaró en una humilde vivienda ubicada en la calle 224 al 1300 del Barrio General Belgrano, habitada por Ignacio Adalberto Alvarado, de 41 años, su esposa y sus ocho pequeños hijos, quienes fueron rescatados por la rápida acción de los bomberos, quienes pese a los esfuerzos realizados no pudieron evitar que la precaria vivienda quedara convertida en cenizas.

● EN LOS ALERCES

El incendio declarado hace cinco días en el parque "Los Alerces", en la provincia de Chubut, afecta actualmente una zona cercana a la margen este del lago Futaleufquén, entre los arroyos Centinela e Irigoyen, siendo combatido por hombres y equipos de parques nacionales de la policía provincial y de Gendarmería Nacional.

Murieron dos Hombres Atacados a Puñetazos

Dos hombres fueron asesinados en distintos puntos del sur del Gran Buenos Aires y ahora la policía trata de identificar y detener a los autores.

Uno de los hechos se registró en la intersección de las calles 312 y 422, de Florencio Varela, donde dos desconocidos atacaron a puñetazos por motivos pasionales a Jorge Ferreyra, quien transitaba por el lugar.

En medio de la pelea uno de los desconocidos extrajo un arma blanca con la que infirió siete heridas a Ferreyra, huyendo a continuación los atacantes.

Ferreyra fue trasladado a un hospital de La Plata donde murió esta madrugada.

El protagonista del otro asesinato fue Miguel Angel Carnevale, argentino, de 25 años, quien bebió copiosamente en un local de Tomás Flores y 885, en Quilmes, antes de retirarse hacia su vivienda ubicada en las inmediaciones.

Cuando llegó a 802 y 887 Carnevale fue enfrentado por tres hombres con los que había bebido en el local quienes le aplicaron feroces golpes de puño hasta darle muerte.

Una vez cometida la agresión los desconocidos huyeron.

● ¿ACCIDENTE U HOMICIDIO?

MENDOZA, 19 (De nuestro corresponsal).— Personal del Cuerpo de Bomberos rescató, en la víspera, el cadáver de un septuagenario, encontrado en un cauce de regadío en el departamento de San Martín, a unos 50 kilómetros al este de la capital.

En un primer momento se consideró el hecho como uno más de los accidentes ocurridos en la zona por el considerable caudal de los canales en esta época, aumentados por las crecientes que afectan a los ríos mendocinos.

Pero fuentes allegadas a la repartición indicaron que no se descarta la posibilidad de un hecho delicitivo, ya que el anciano —al que no se identificó—, habría cobrado horas antes una cifra de dinero elevada, que no fue encontrada entre las ropas que vestía el cuerpo, por lo que se presume la posibilidad de un robo, seguido de homicidio para ocultarlo.

TRES ESTIBADORES CARGABAN DE TODO EN EL PUERTO EN BENEFICIO PROPIO

LA PLATA, 19 (De nuestro corresponsal).— Personal de la policía bonaerense terminó con las andanzas de tres estibadores que desde hacía un tiempo a esta parte venían sustrayendo todo tipo de mercaderías almacenadas en el Puerto de Buenos Aires, las que posteriormente vendían —a precios irrisorios— a ocasionales clientes.

Los imputados fueron identificados como Indalecio Gabino Castro, argentino, de 35 años, soltero, portuario, domiciliado en Manuel Ocampo 1327 de Avellaneda; José María Bazán (a) El Negro, argentino, de 29 años, casado, portuario, domiciliado en Pinzón 1639 de Dock Sud, y Apolinario Ramón Ortiz (a) Palito, argentino, de 34 años, soltero, portuario y domiciliado en la calle 195 N° 923 de la localidad de Bernal.

Los nombrados, juntamente con un tal "Bolita", individuo que actualmente se encuentra prófugo, venían sustrayendo diversas mercaderías que se encontraban depositadas en el puerto metropolitano, aprovechando la circunstancia de que en el lugar desempeñaban tareas como estibadores.

De esta manera, se apoderon de 400 rulemanes de procedencia francesa; cueros de napa; encendedores a gas y 40 pinzas tipo alicate, además de 20 tijeras de tipo industrial. La mayor parte de estos efectos fueron vendidos a la salida del puerto

GORDOS
PANTALONES, SACOS SPORT, AMBOS, CAMPERAS, PILOTOS, SHORTS, ROPA INTERIOR, PIJAMAS todos hasta el talle N° 74
CAMISAS hasta el N° 55
CHOMBAS hasta el N° 54
CINTURONES hasta 1,60 mts
SASTRERIA-BONETERIA
ESMERALDA 71

EN DIRECTO
River Estudiantes
DESDE EL ESTADIO MUNDIALISTA
COPA DE ORO MAR DEL PLATA '83
Hoy a las 22 hs.
CANAL 13

LOS MECANICOS A LA "FOSA"

La Sombra de la Cesantía Acecha a Miles de Trabajadores

Profunda inquietud en el gremio automotriz está provocando la ola de despidos por parte de diversas empresas, actitud que amenaza con dejar en la calle a miles de trabajadores. La difícil situación económica que vive el país y que se traduce también en la recesión de ventas de varios rubros, alcanza en forma alarmante al sector automotor, por lo que las fábricas Fiat-Sevel, Volkswagen y Mercedes-Benz, estarían disminuyendo sensiblemente su producción, con la consiguiente ola de despidos y otras medidas que afectan a los obreros de dichos establecimientos.

Los representantes de las comisiones internas de las fábricas de Monte Chingolo y San Justo de Volkswagen —que en conjunto ocupan 3200 obreros— y dirigentes del Sindicato Mecánico, se entrevistarán el viernes con autoridades de la empresa, mientras se acrecientan las versiones en torno de la posibilidad de que se concreten despidos masivos. La reunión de los directivos con los obreros ya sufrió dos postergaciones y se espera que en esta oportunidad, nada impida realizarla. Volkswagen abrió un registro de retiro voluntario en sus dos plantas, pero fueron contados los obreros que se inscribieron y fuentes sindicales guardan cierto optimismo en el sentido de que la empresa no dispondrá de los despidos una vez que el personal salga de vacaciones.

Por otra parte, la Asociación de Supervisores de la Industria Metalúrgica (ASIMRA), informó que las empresas Fiat-Sevel, están despidiendo personal "en forma arbitraria y caprichosa", que es a la vez "generadora y típica de la subversión económica". La entidad gremial informó además que las cesantías implican el desconocimiento de "resoluciones ministeriales y leyes laborales en vigencia". Al condenar tales decisiones empresarias, los representantes de ASIMRA se preguntan si con "la aparición del mentado subsidio por desocupación, van a aprovechar la situación para crear 27.000.000 de desocupados.

Los trabajadores de Mercedes-Benz —unos 1.900— entretanto, intimaron a la patronal para que en el plazo de 5 días pague los aumentos salariales adeudados desde setiembre y advirtieron que de lo contrario "reclamarán judicialmente".

● TEXTILES

La Agrupación "2 de Abril" Lista Azul y Blanca de la Asociación Obrera Textil, acusa en un comunicado que firman Victorio Drago y Mario Pulleira, apoderados, al ministro de Trabajo, Héctor Villaveirán, por haber obrado parcialmente en la formación de la comisión normalizadora.

HABRIAN AMONESTADO A OFICIAL DE AERONAUTICA

El comodoro (RE) René J.J. Salas habría sido amonestado a raíz de una presentación hecha ante el Tribunal Superior de Honor de las Fuerzas Armadas por el general (RE) Mario Benjamín Menéndez. Según informaron fuentes responsables, la Junta Militar habría aprobado una resolución del Tribunal de Honor por la que se sanciona al oficial aeronáutico.

En cuanto a la sanción impuesta al comodoro (RE) René J.J. Salas por el Tribunal Superior de Honor de las Fuerzas Armadas, según las mismas fuentes, la misma sería "una amonestación" por "falta grave al honor". Como informáramos oportunamente, la presentación y la sanción sería consecuencia de la carta pública que Salas dirigió al ex gobernador de las Malvinas hace un tiempo.

En dicha carta, además de criticar la actuación que el alto jefe del ejército tuvo durante la lucha contra Gran Bretaña, Salas se expresaba en términos que, según lo consideró el tribunal, se constituían en agravios personales que afectaban el honor del general Menéndez, se señaló.

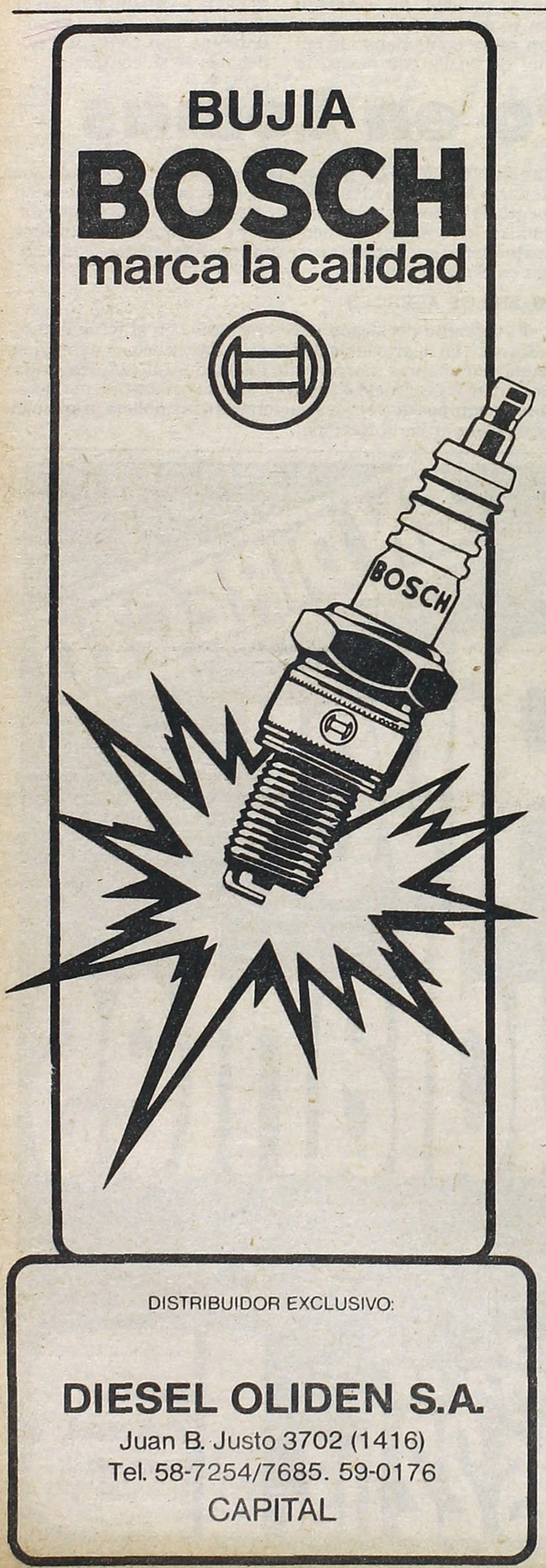

PORTUARIOS: INVESTIGAR CORRUPCION

"Pedimos que se investigue la corrupción en la que están involucrados altos funcionarios de la Dirección de Puertos y que beneficia a un grupo de empresas extranjeras", informaron los sindicalistas del gremio, al finalizar la reunión que mantuvieron con el subsecretario de la Marina Mercante, César Trombetta, en el que se trató ese tema y otros inherentes al gremio.

Los dirigentes portuarios dijeron que durante la audiencia, Trombetta les informó sobre la reincorporación, a partir del primero de febrero de los dirigentes gremiales Jesús González, de esta capital; Enrique Sirjel y Juan Carlos Schmid, de Rosario y Jorge Benítez, Luis Riera y Abelardo Medina, de Concepción del Uruguay, cesanteados en 1977. A la audiencia con Trombetta, asistieron Pascual Rodotta y Rodolfo Ponce, (recibidores de granos); Roberto Masagatti (marítimos); Cayo Ayala José Vico (navales); Juan del Río y Jesús González (Personal Civil de la Nación); Ricardo Pascualetti (Junta Nacional de Granos); César Loza y Roberto Basualdo (Portuarios); Alberto Palacios (Personal Jerárquico) y Rubén Ayos (Apuntadores). Los sindicalistas dijeron asimismo que plantearon la honda preocupación del gremio por la reciente desocupación.

CGT-AZOPARDO

Mejora en Salarios de Bolsillo

Conforme lo adelantó CRONICA en anteriores ediciones, la CGT-Azopardo resolvió ratificar en su reunión de mañana con el gabinete socio-económico su reclamo de que los aumentos salariales que disponga el gobierno se apliquen sobre los salarios de bolsillo y no sobre los básicos de convenio. Esta central sindical calificada de "moderada" abordó como tema prioritario el de los salarios, según reveló el dirigente Pedro Goyeneche, de la Asociación Obrera Textil, gremio donde deliberaron los representantes gremiales. También dispuso la entidad que en el encuentro con los ministros, se acelere la reforma de las leyes de asociaciones gremiales y de obras sociales.

Piden los sindicalistas, concretamente, una política salarial coherente y definitiva.

● "62 ORGANIZACIONES"

Asimismo, esos dirigentes resolvieron constituir sus propias "62 Organizaciones", en oposición a la entidad de ese nombre que lidera Lorenzo Miguel. Para ello, convocarán a un plenario obrero que se realizará hacia fines de este mes o principios de febrero. El dirigente Goyeneche, al referirse al tema, dijo que se está apresurando la formación de regionales de las "62" en el Gran Buenos Aires y en el interior del país.

Los peronistas de la central "moderada" se proponen de esta forma disputarle la conducción del "brazo sindical del movimiento justicialista" al dirigente Lorenzo Miguel, quien respalda a la CGT-Brasil, cuya secretaría general ejerce Saúl Ubaldini. Goyeneche expresó que ya existen las "62", línea Azopardo, en La Plata, Zona Norte del Gran Buenos Aires, Rosario y Santa Fe. Próximamente quedarán constituidas las de San Martín, Córdoba, Mendoza, San Juan y Bahía Blanca.

Finalmente, el mencionado Goyeneche cuestionó el método elegido por el gobierno para financiar el subsidio para los desocupados. Sostuvo que "si sacan los fondos del pequeño ahorrista, lo vuelve a pagar el pueblo".

Señaló que si bien lo que se quita al ahorrista es poco, "también es poco lo que tienen para ahorrar".

CGT-BRASIL

Mañana se Definirá la Unidad

A partir de la reunión plenaria conjunta, que se realizará mañana, del Consejo Directivo de la CGT-Brasil y de las 62 Organizaciones, se centralizarán en esta capital, nuevamente, todas las gestiones que se han venido efectuando tendientes a lograr la unidad sindical, entre esas dos agrupaciones y el núcleo de los No Alineados, que en las deliberaciones de Mar del Plata —realizadas hasta este fin de semana— alcanzaron coincidencias que posiblemente se concreten en los próximos días.

● EL REGRESO

El dirigente Lorenzo Miguel regresó a Buenos Aires, procedente de la ciudad balnearia, en compañía de un grupo de colaboradores y se tenía entendido que este mismo día podrían proseguir los contactos que llevarán a la unificación gremial de los trabajadores.

Por otra parte, un plenario de dirigentes de diversos gremios adheridos a la CGT-Brasil y a las 62 Organizaciones, que se efectuó en el Sindicato de Empleados del Vidrio, resolvió "solidarizarse con la gestión que viene efectuando Lorenzo Miguel, en cumplimiento de lo determinado por el último congreso de las 62 Organizaciones peronistas", sobre la cuestión de la unidad sindical. Igualmente, en manifestación de apoyo a las gestiones de unidad que vienen realizando Lorenzo Miguel y Saúl Ubaldini, los representantes de los 20 gremios adheridos a la CGT-Brasil, presentes en el plenario decidieron mantenerse en sesión permanente.

● MIGUEL, TOTALMENTE RECUPERADO

MAR DEL PLATA, 19 (De nuestro corresponsal).— El líder de las 62 Organizaciones, Lorenzo Miguel, visitó una fábrica envasadora de pescado, tras reponerse totalmente del leve problema de salud que lo había aquejado.

Miguel para demostrar su total restablecimiento se introdujo en una cámara de frío de 48 grados bajo cero. Al hablar con los empresarios del pescado, el líder sindical manifestó que "nosotros queremos la plena ocupación y no regalos", y añadió: "Deseamos que el obrero trabaje en dignidad".

JIRAFA CAROLINA: LAS "MADRES" LE RESPONDEN A ESPOSA DE EX MINISTRO

Una severa respuesta hicieron conocer las Madres de Plaza de Mayo, a las declaraciones realizadas por la señora Elvira Bullrich de Martínez de Hoz, referente a la desaparición del cadáver de la jirafa Carolina.

Las Madres de Plaza de Mayo deploraron en un comunicado, la "frivolidad —dice el mismo—, con que la señora Elvira Bullrich de Martínez de Hoz creyó necesario salir en defensa de su esposo, el otrora todopoderoso superministro José Alfredo Martínez de Hoz, en relación al episodio relativo a la desaparición del cadáver de la jirafa Carolina.

Las Madres de Plaza de Mayo, en su severa respuesta se refieren a la frase de la carta pública suscripta por la señora de Martínez de Hoz en la que expresó: "Lamento tener que informar que en cuanto a mi familia respecta, Carolina tendrá que pasar a engrosar la lista de desaparecidos".

El documento de las Madres sostiene que "es deplorable que la señora de Hoz, trate con tanta frivolidad un drama, el de las 'desapariciones' que ha movido al papa Juan Pablo II a expresar su preocupación y aflicción recientemente en forma pública. La señora de Hoz —agregan—, utiliza un lenguaje 'usual de los jerarcas del proceso' y además 'reconoce la existencia de desaparecidos'. Finalmente el comunicado afirma que la señora del ex ministro "carece de la mínima sensibilidad necesaria para no intentar agudezas verbales que colocan en el mismo plano a los desaparecidos y una jirafa".

MOTOS
SIN ANTICIPO
TODO EN CUOTAS
GILERA HONDA KAWA
Abierto todo el día
Desde $ 400.000 p/mes
LANUS PAVON 4622 L.7
1/2 Cdra. Est.

EL PAPA VATICINA UN FUTURO NEGRO PARA LA LIBERTAD

CIUDAD DEL VATICANO, 19 (UPI).— El papa Juan Pablo II, en pesimista pronóstico sobre el futuro de la sociedad, dijo que la humanidad está amenazada por la ingeniería genética, la contaminación del medio ambiente e idiologías políticas destinadas a aprisionar el alma de los hombres.

Hablando en francés en el Consejo Pontificio de la Cultura, organismo dependiente del Vaticano, el Papa también condenó el continuo uso de la tortura, el aborto y la destrucción del alma por efecto de los excesos del "consumismo" entre quienes tienen capacidad para consumir.

"La humanidad está amenazada en su ser biológico por el irreparable deterioro del medio ambiente, por el riesgo de la manipulación genética, por la extinción de la vida antes del nacimiento, por el uso de la tortura que aún aflige seriamente en nuestros días", dijo el Sumo Pontífice.

"Aun más, la humanidad es víctima de ciertos regímenes políticos o ideológicos que aprisionan el alma de los hombres", señaló el Papa usando un lenguaje habitualmente reservado para criticar a los gobiernos oficialmente ateos o comunistas.

"Como cristianos, no podemos permanecer en silencio y debemos denunciar esta opresión cultural", dijo. "Nuestro amor por el hombre debe darnos el valor para denunciar conceptos que reducen al ser humano a una cosa que puede ser manipulada, humillada o arbitrariamente eliminada".

El Papa también habló contra el mal uso de los medios masivos de publicidad para desviar la mente de la gente.

"La opinión pública está manipulada por las voluptuosas sugestiones que tiene el poder de la publicidad", dijo.

En su alocución, el Pontífice criticó además lo que calificó como falta de diálogo entre las naciones.

"En la medida en que el diálogo cultural es suprimido, el mundo moderno busca conflictos que pueden ser fatales para el futuro de la civilización humana —manifestó—. La falta de 'detente' entre los hombres los impulsa a riesgos de peligros fatales", agregó.

CONFUSO EPISODIO EN EL BEAGLE

Desmienten que Barco Argentino Intercepte Unidad Brasileña

USHUAIA, 19 (De nuestro corresponsal).— Un vocero autorizado del Comando del Area Naval Austral desmintió anoche aquí que se hubiera registrado un incidente entre buques de la Armada Argentina y una unidad oceonográfica de la marina brasileña que se dirigía por el cauce de Beagle hacia el puerto chileno de Punta Arenas.

La alta fuente naval, con asiento en la capital de Tierra del Fuego, salió así al cruce de informaciones difundidas por distintas agencias internacionales en el sentido de que el buque oceonográfico de la Armada del Brasil "Barao de Teffe", que se encuentra en viaje hacia el Polo Sur en misión de reconocimiento, habría sido interceptado en el canal de Beagle por unidades argentinas.

Enfatizó la fuente la total falta de veracidad de la especie, asegurando que **"las relaciones entre la Argentina y el Brasil nunca fueron tan estrechas como en la actualidad".**

Consignó más adelante que el buque de referencia, el **"Barao de Teffe"**, se encuentra en estos momentos al sur de la isla Navarino, continuando normalmente con su derrotero, el Polo Sur, previa escala técnica en el puerto chileno de Punta Arenas.

Al respecto, la fuente consultada refirió que el rompehielos A.R.A. **"Almirante Irizar"**, que inició recientemente la campaña antártica, y que estuvo de paso hace unos días por esta ciudad, lleva a su bordo un grupo de oficiales de la Marina brasileña, como prueba de la confraternidad que une a las dos fuerzas navales.

Asimismo, recordó que hace 15 días, también con rumbo a la Antártida, pasó por este puerto el navió brasileño **"Barnard", tripulado por civiles en misión de investigación y reconocimiento polar, y que, a su requerimiento, reportó en Ushuaia y recibió apoyo logístico de parte de las autoridades de esta área naval austral.**

● DICHOS EN BRASIL

BRASILIA, 19 (UPI).— Una lancha patrullera argentina interceptó a un buque brasileño de exploración cuando se disponía a navegar por la disputada zona del Canal de Beagle entre Argentina y Chile, informó el Ministerio de Relaciones Exteriores brasileño.

"Consideramos esta acción extraña y hemos pedido una explicación" dijo el portavoz del Ministerio, Bernardo Pericas al referirse al incidente de ayer cerca del Cabo de Hornos.

Pericas dijo que oficiales a bordo de una lancha patrullera argentina exigieron colocar un piloto de esa nacionalidad a bordo del buque brasileño, el "Barao de Teffe", a fin de navegar por el canal de Beagle.

El capitán brasileño, en contacto con su gobierno en Brasilia, rehusó la orden argentina e inició un camino diferente, más hacia el sur, evitando el canal de Beagle, manifestó Pericas.

El "Barao de Teffe" es el primer buque brasileño que realiza una expedición hacia la Antártida y se hallaba en ruta hacia Punta Arenas, en Chile.

El embajador argentino en Brasil, Hugo Caminos, fue llamado al Ministerio de Relaciones Exteriores ayer. Pericas dijo que el diplomático no explicó inicialmente las razones de la acción argentina.

AFGANOS SE REBELARON CONTRA SUS OPRESORES

NUEVA DELHI, India, 19 (UPI). — Varios cientos de soldados amotinados del gobierno de Afganistán, mataron a sus asesores soviéticos y oficiales afganos y huyeron hacia la zona occidental del país en manos de los rebeldes, dijo un diplomático occidental.

"Los amotinados incendiaron tanques, camiones y otros vehículos y desertaron en masa con sus armas", agregó el diplomático.

"Por lo menos varios cientos de soldados afganos atacaron y mataron a sus asesores soviéticos así como a los oficiales afganos que opusieron resistencia", dijo el informante.

Las tropas desertaron cerca de Khost, 30 kilómetros al oeste de la frontera con Pakistán, y se estima que muchos se unieron a los rebeldes anticomunistas que luchan por expulsar de Afganistán a los 105.000 soldados soviéticos.

Se espera que los restantes amotinados crucen las montañas de la provincia de Paktiya para llegar a los campos de refugiados a cargo de las Naciones Unidas.

No hubo estimaciones inmediatas de las bajas en ninguno de los dos lados a raíz del motín de la guarnición estacionada cerca de Khost.

El ejército del gobierno marxista afgano se ha visto afectado por deserciones desde que los soviéticos invadieron Afganistán, hace tres años.

DROGA: GIGANTESCA REDADA EN EE.UU.

NUEVA YORK, 19 (ANSA).— La más grande operación antidroga de la costa occidental de Estados Unidos se cumplió anoche, en San Francisco, donde en pocos minutos la policía se incautó de 200 kilos de cocaína por valor de cerca de 750 millones de dólares, arrestando a doce personas.

● EN BARCO

Algunos traficantes (la mayoría de nacionalidad colombiana) que cayeron en la red de la guardia costera de Estados Unidos habían arribado a San Francisco a bordo de la nave "Ciudad de Cúcuta", de la "Gran Colombiana", la principal compañía de navegación de Colombia.

● OTRAS VECES

La nave ya había sido usada anteriormente para el tráfico de estupefacientes, como otras embarcaciones de la misma empresa.

Cada uno de los arrestados podría ser condenado a un máximo de 15 años de cárcel y una multa de 25 mil dólares.

● EN BELGICA

BRUSELAS, 19 (AP).— La policía dijo hoy haber hallado un total de 6,5 kilos de cocaína en el aeropuerto de Bruselas, durante un período de tres días, la semana pasada; doce personas fueron arrestadas.

Un vocero de ese cuerpo informó que la droga es de buena calidad y su precio estimado en la calle de 70 millones de francos (poco más de 1,5 millón de dólares).

FURIA ASESINA EN PERU

LIMA, 19 (UPI).— Guerrilleros izquierdistas de Sendero Luminoso asesinaron a dos campesinos, asaltaron y saquearon un establecimiento comercial y amenazaron de muerte a autoridades civiles en el departamento andino de Ayacucho, informaron hoy fuentes policiales.

Por otra parte, según versiones no confirmadas por las autoridades, unos 17 rebeldes murieron en un enfrentamiento armado con fuerzas policiales en Cocharcas, Apurimac.

El diario oficialista "Expreso", citando al "Comando Antiterrorista", informó hoy que en el combate librado en Cocharcas, 450 kilómetros al sudeste de Lima, murieron 17 rebeldes, incluyendo a cuatro mujeres. Agrega que entre los efectivos policiales "hay numerosos heridos".

Cocharcas pertenece a Andahuaylas, una de las nueve provincias bajo control político-militar de las Fuerzas Armadas, enviadas por el gobierno para combatir a los guerrilleros del grupo maoísta clandestino Sendero Luminoso.

La Guerrilla Maoísta Sigue 'Ejecutando' a los Campesinos

Cinco de las otras provincias son de Ayacucho y tres de Huancavelica. En todas ellas rige el estado de emergencia decretado por el Comando Militar por 60 días.

Los rebeldes están huyendo hacia las cumbres andinas y "son tenazmente perseguidos por las fuerzas policiales", señaló "Expreso", que citó al "Comando Antiterrorista" como fuente de su información.

Las fuentes policiales dijeron que los subversivos asesinaron ayer a los hermanos Albino y Pedro Béjar Gómez, acusándolos de ser confidentes de la policía.

Ambos fueron muertos tras un "juicio popular" en la plaza principal de Acomayo, en Ayacucho, 350 kilómetros al sudeste de Lima.

Los guerrilleros obligaron a los pobladores a asistir al "juicio popular" y, luego de "ejecutar" a los hermanos Béjar Gómez, se retiraron en tres camiones con rumbo desconocido, dijeron los informantes.

El asesinato de los dos hermanos elevó a ocho el número de personas muertas o caídas en enfrentamientos armados en los últimos días.

Otro grupo rebelde ocupó San Francisco, en la provincia de La Mar, y asaltó un establecimiento comercial.

Los guerrilleros extrajeron la mercadería y la repartieron entre los pobladores, dijeron las fuentes.

Una patrulla policial llegó al poblado y detuvo a cinco sospechosos de haber participado en el asalto y el saqueo, según las fuentes.

La autoridad amenazada de muerte es el fiscal superior de Huamanga, Ayacucho, Germán Yanqui Taquiri, dijeron por su parte fuentes judiciales.

Yanqui Taquiri es acusado por los rebeldes de "parcialidad para tratar los casos de terrorismo", precisaron las fuentes.

EN NICARAGUA COMBATEN A REBELDES OPOSITORES

MANAGUA, 19 (AP).— Encarnizados combates que se desarrollan desde el pasado 11 de noviembre en el norte de Nicaragua entre fuerzas gubernamentales y rebeldes han dejado un saldo de 42 muertos, informaron voceros de las Fuerzas Armadas.

El Ministerio de Defensa informó esta noche que el Ejército sufrió 18 muertos y las fuerzas contrarrevolucionarias 24 en los encuentros armados en el norte de las provincias de Jinotega y Zelaya, fronterizas con Honduras.

Según las Fuerzas Armadas, los combates son provocados por "unidades militares somocistas que penetran en territorio nicaragüense desde Honduras".

El gobierno nicaragüense acusa a Honduras de permitir el uso de su territorio para las agresiones contra Nicaragua y asegura que estas operaciones son financiadas por el gobierno norteamericano.

Mientras tanto, el ministro de Defensa, Daniel Ortega Saavedra, en un acto recordatorio del 116° aniversario del poeta Rubén Darío, en la ciudad natal de éste, dijo que los ataques antisandinistas "financiados por el imperialismo norteamericano" están dejando "un muerto por día en lo que va del año".

El Ministerio de Defensa informó que el Ejército ha capturado armas, municiones y pertrechos militares a los grupos que han atacado en los últimos días.

"CHICAS" DE HUELGA POR PROSTIBULO AMENAZADO

LIMA, 19 (ANSA).— Aún bajo la amenaza de una huelga general de prostitutas, mañana será demolido el prostíbulo más grande que existe en el Perú y, tal vez, en América latina.

Autoridades políticas y policiales, apoyadas por el clero y diversas instituciones, resolvieron la demolición del llamado "Trocadero", un tenebroso complejo arquitectónico que se asemeja a una vieja prisión de tres pisos.

Con oscuros pasajes y pequeñas habitaciones que albergan a unas 1.500 mujeres, el conocido prostíbulo es considerado como el "centro" del vicio y la corrupción.

Empero, según se dice, el funcionamiento del citado local fue autorizado por la Prefectura hace más de 25 años.

De esto no cabe la menor duda, dijeron algunas fuentes, ya que en el mismo local se aprecia la presencia de efectivos policiales que vigilan e impiden actos de violencia por elementos de mal vivir.

Se estima que por noche, el "Trocadero" recibe la visita de por lo menos 5.000 hombres, entre jóvenes y adultos.

Un "servicio" de esta naturaleza, que la Iglesia ha condenado repetidas veces, no supera el valor de un dólar cincuenta.

Las "trabajadoras del amor", que intentan formar un sólido sindicato, han gestionado la suspensión de la medida oficial, afirmando que ellas trabajan para sostener a sus familias.

"Si cierran estos locales se producirá un grave problema social. Nosotras iremos a la huelga general".

EXPLOSION DE GAS EN NUEVA YORK

NEW HYDE PARK, Estados Unidos, 19 (UPI).— Una explosión causada presuntamente por un escape de gas provocó incendios en tres edificios en las primeras horas de hoy y dejó sin electricidad a más de 1.200 hogares, obligando a evacuar algunos residentes, dijeron las autoridades.

Un portavoz del departamento de bomberos dijo que la explosión afectó las zonas de Hillside Avenue y Herricks Road, en Nueva York, a las 6.04 GMT.

El fuego se propagó de un centro de jardinería, donde se registró la explosión, hacia dos estructuras adyacentes: un edificio de oficinas y un comercio de venta de vegetales. La explosión destruyó ventanas en una pastelería y en un supermercado.

GATTI DEJARIA BOCA

Oferta de Colombianos, que se Están Llevando Todo

La grave situación económica por la que atraviesa el país, como no puede ni debe ser de otra manera, afecta al fútbol y, de a poco, lo va llevando hacia un sinceramiento que provocará profundos cambios entre la oferta y la demanda.

A esta altura del año, pero en épocas más prósperas, el mercado de pases, transferencias, contrataciones y renovación de contratos ocupaba un lugar de privilegio en los distintos medios de información debido a las suculentas cifras que se pedían y otorgaban.

Pero en la actualidad no; en los días que corren, un baño de sinceridad con visos de humanidad alcanzó a futbolistas y directivos y solamente se puede pensar y pedir a **"lo grande"** si la oferta llega del exterior, por ejemplo de **Colombia**.

De a poco, distintos clubes de ese país sudamericano, a caballo del notable poder adquisitivo que tiene el dólar en la **Argentina**, se aprestan a provocar un éxodo de jugadores similar al de **1949**, cuando lo más grande del fútbol nacional partió en busca de un bienestar material, sin reparar en las limitaciones deportivas que les brindaba el medio colombiano.

Por el momento priva la definición de **Alberto Pedro Vivalda**, el ex arquero de **River, Chacarita Juniors y Racing Club**, quien juega en **Millonarios** y aseguró: **"No me quiero ir de Colombia; se cobra con puntualidad y, manejándome con mesura, puedo ahorrar una buena cantidad de dólares".**

En la misma línea parece estar **Carlos Babington**, quien en la víspera concretó su transferencia al club **Juniors de Barranquilla**. Para que se hiciese posible el traspaso, **Huracán** tuvo que rescindirle el contrato para neutralizar la deuda de **50.000 dólares** que mantenía con él; además, el club de **Parque de los Patricios** recibió **20.000 dólares** por parte del veterano mediocampista. Cabe señalar que el **"inglés"** vendió su pase al **Juniors en 100.000 dólares**. Además, el habilidoso jugador recibirá 50.000 dólares de prima, por dos años, y un salario de **1200 dólares mensuales**.

El mismo camino aparentemente recorrerá el arquero **Hugo Gatti**, quien recalaría en el **Nacional de Medellín**.

El golero, según trascendió, habría exigido **250.000 dólares** y la entidad colombiana contraofertó **180.000** de la moneda norteamericana.

A pesar de la diferencia entre una y otra cifra, esta tarde se volverán a reunir y se estima que podría quedar definida la situación del arquero de **Boca Juniors**, aunque dirigentes de la entidad auriazul afirmaron que **"el club cuenta con el aval del jugador de que desea permanecer en el país".**

En cambio **Nacional** habría desistido de contratar al director técnico de **Ferro Carril Oeste, Carlos Timoteo Griguol**, debido a sus pretensiones económicas y ahora está a la caza del de **Vélez Sársfield, Juan Carlos Lorenzo.**

El motivo del cambio obedece a que **Griguol** solicitó **250.000 dólares** por año y **7.000 dólares** por mes. En cambio el club colombiano estaba dispuesto a pagar **200.000** dólares de prima, **50.000** si salían campeones y **7.000** dólares mensuales. La primera diferencia hizo desistir a los dirigentes extranjeros.

La lista de posibles inmigrantes la integran **Ischia, Bauza, Cuper, Milozzi, Benítez, Berta, Ortíz, Chaparro, Juan José Meza, Ribolzi, Boccanelli y Bianchini**, además de **Daniel Carnevali**, quien se incorporó al fútbol colombiano ayer al mediodía, junto con el director técnico de **Renato Cesarini, Jorge "Indio" Solari.** Ambos arreglaron ventajosos contratos por toda la temporada **1983.**

Como se puede observar la fuga de futbolistas está en pleno proceso de gestación. Los que se queden, ya sea por falta de propuesta o porque sus condiciones no le posibilitan otra cosa, deberán ajustarse los cinturones y aceptar lo que permita el deshauciado mercado argentino.

EN RACING,

Luego de arduas y nervios
llaron en las oficinas de Ram
las diez fracciones que compo
cing de Avellaneda no logra
relación a una lista única, y
cionario.

El Movimiento de Acción
de las mesas de negociacione
propuesta de presentar como
cargos dentro del club a los s
y **Matiauda.**

De esta forma seguramente
tarse: el ya mencionado MA
primero se postula el trinomi
nuncio y por el segundo, Ta

El plazo para presentar a
minas vencerá el próximo sá
llevará a cabo, el día seis de

● **PROBLEMAS EN COLON**

SANTA FE, 19 (De nuestro
denuncia hizo el director té
Colón en contra de la comisió
Pompeo Tardivo dijo que: "
**mi trabajo, ya que en las pré
al utilero y los jugadores n
narse. Esta comisión se nie
institución, tal como lo des**

Italo Giménez, presidente
**de los jugadores lo quiere a T
dirigentes entonces tiene qu
más el director técnico del**

PERNIA: UN FUTURO EN CUATRO RUEDAS

Nosotros anunciamos hace unos días atrás que el marcador de punta de Vélez Sársfield, **Vicente Pernía** estaba decidido a abandonar la práctica activa del fútbol para dedicarse al automovilismo.

Esta afirmación ha quedado totalmente confirmada, ya que el ahora piloto de autos, el próximo 11 de febrero rendirá una prueba para correr en Turismo Carretera. Si logra pasarla, creemos que no habrá problemas ya que el tandilense ha tenido experiencias de este tipo. Al otro día, es decir el 12, participará en el **"Campeonato para Perdedores".**

Todas estas informaciones trascendieron en el ámbito automovilístico y de producirse estos hechos, confirmará el adiós al fútbol de uno de los marcadores de punta más exitosos en los últimos años.

EL JUVENIL ES UN MISTERIO

COCHABAMBA, Bolivia, 19 (Especial para CRONICA).— Llegó la hora de los misterios y las especulaciones y para eso Carlos Pachamé, técnico del Seleccionado Juvenil Argentino, demostró ser un maestro.

Es así que nuestro representativo viajó a una pequeña localidad distante ocho kilómetros de aquí y se entrenó en doble turno, tratando de evitar el asedio periodístico que es permanente.

Es por eso que solo pueden ser vistas, con toda comodidad, las prácticas que se llevan a cabo en horario matutino y donde el profesor Daguerre le "da con todo" a los pibes los que muestran un óptimo estado y donde ninguno parece sentir los efectos que causa la altura.

Pero por las tardes la cosa cambia, cuando no viajan y entrenan en esta ciudad es muy repetido ver cómo las prácticas de fútbol se hacen con diversas variantes en cuanto a las ubicaciones de los jugadores, es decir, a las distintas formaciones que se plantan en el campo, pero cuando como en esta oportunidad la "cosa" es más privada, se realizan variantes siempre sobre la base del conjunto que ganó el título en los Juegos Cruz del Sur realizados en Argentina.

De todo este juego de misterio surge claramente que se logró el objetivo buscado, ya que los periodistas locales no mencionan a nuestro representativo con todo el favoritismo que le auguraban en un principio, es por eso que se pueden leer estos titulares: "No parece que se pueda esperar mucho de los argentinos por lo que se ha podido ver en las prácticas". Sobre esto Pachamé declaró que es una de sus tácticas y agrega: "No hay que mostrar más de lo que se debe antes de los partidos".

Pero al margen, es importante acotar que el delantero Percudani ya está casi cero kilómetro y por consiguiente empezó a trabajar en forma liviana superando de esta manera la lesión que tuvo al chocar con el arquero Islas en un entrenamiento y que en un primer momento se temió que fuera de gravedad; afortunadamente, con el correr de los días, la verdad fue muy distinta, lo que levantó el optimismo en el campamento argentino.

● **HORARIOS**

Los aficionados de esta ciudad tienen dudas sobre los horarios de los partidos del Campeonato Sudamericano Juvenil de Fútbol a disputarse los días martes 25 y viernes 28.

La Federación Boliviana de Fútbol reiteró que esas jornadas serán nocturnas, mientras dirigentes del Comité de Obras Deportivas de Cochabamba manifestaron que la iluminación es deficiente y que no existen posibilidades inmediatas de arreglo.

La decisión final será conocida el viernes a la noche en Santa Cruz cuando se produzca la reunión del comité organizador.

● **ABREN EL PARAGUAS**

Perú, primer adversario de nuestros juveniles, muestra dos caras distintas: mientras su técnico se muestra confiado en que su equipo se clasificará para el mundial de México, agregando que no le teme al representativo argentino, la prensa y críticos peruanos acusan al entrenador de haber trabajado mal en lo táctico y técnico, donde se pueden apreciar gruesas fallas. Por eso remarcan los resultados obtenidos por el conjunto en las seis presentaciones que realizaron en Arequipa a 850 kilómetros al sureste de Lima y a 2.000 metros de altura, donde solamente ganaron dos y perdieron los cuatro restantes.

Como se puede apreciar, la hora del misterio se adueñó de este torneo; todos quieren mostrar una cara distinta de la que en realidad pueden o deben tener y por consiguiente compartimos el criterio de Carlos Pachamé, quien en este terreno se mostró como un verdadero "veterano" que trabaja con todo cuando no hay espías a la vista o por lo menos cuando es menor la cantidad posible. Las distintas modificaciones han logrado el efecto buscado.

POR AHORA, RIBERA EN SILENCIO

No ingresó en la AFA la nota que Boca Juniors había anunciado entregar con motivo de los incidentes ocurridos en el encuentro que el equipo de la Ribera jugó con Vélez Sársfield.

Anoche, Julio Grondona informó que Boca Juniors no había efectivizado tal medida en la que, según sus dirigentes, iba a solicitar que el árbitro Juan Bava no fuera designado para dirigir partidos en los que interviniera su equipo profesional.

Todo esto a raíz de lo sucedido en el estadio auriazul el sábado pasado, cuando Bava expulsó a 4 jugadores: Bianchi, Moralejo, Brindisi y Berta y además al técnico Carmelo Faraone, quien el lunes por la noche tuvo un diálogo frontal con el árbitro y autoridades de AFA.

Según trascendidos, la reunión que tuvo como protagonistas principales a Faraone y Bava sirvió para aminorar las actitudes de los dirigentes boquenses, ya que el técnico entendió que durante el partido todos fueron protagonistas de incidentes y que muy pocos ayudaron a que las cosas se condujeran por carriles normales.

● **HABILITAN A RIZZI**

La AFA recibió un télex en la víspera proveniente del club América de Cali, entidad que informó haber dado el pase definitivo para Racing Club al jugador Mario Rizzi, quien hasta el 31 de diciembre pasado figurara a préstamo en la institución colombiana. Ante tal circunstancia, la AFA habilitó a Rizzi, que a partir del sábado podrá jugar. Falta saber en qué condiciones Racing Club solucionará la compra definitiva del delantero con el América de Cali.

● **ARBITROS REUNIDOS**

Anoche estuvieron reunidos con el presidente del Colegio de Arbitros, coronel Carlos Michell, los jueces que habitualmente dirigen primera "C" y primera "D", quienes mostraron preocupación ya que algunos integrantes de esos cuerpos referiles no dirigen partidos por el torneo regional.

En especial centraron el interés por aclarar los casos de los jueces Iribar y Alechi, quienes no son designados para actuar en ese torneo.

Michell informó que dará sus argumentos y propuso encontrar una solución que no perturbe a los árbitros.

El Nuevo San Lorenzo, en Marcha

NECOCHEA, 19 (De nuestro corresponsal).— Héctor "Bambino" Veira, ya está instalado en esta ciudad, y junto a su ayudante Fernando Areán y el profesor Wheber, luego de las presentaciones de rigor al plantel "santo" dio comienzo al trabajo, en esta nueva etapa de su vida, como técnico y también con un compromiso frente a la gran legión de adictos de San Lorenzo.

Ayer por la tarde, el plantel fue sometido a un intenso trabajo físico, donde los jugadores además de los diversos movimientos gimnásticos, realizaron una maratón a lo largo de 8 kilómetros de playa.

Sin embargo, no solo se produjo la incorporación del nuevo cuerpo técnico en San Lorenzo, sino que también se lograron los pases de los jugadores, Jorge Coudannes (libre de Talleres de Córdoba), Víctor Arroyo (procedente de Colombia, ex Unión e Independiente) y Videla (perteneciente a San Lorenzo de Mar del Plata) que jugó frente a Boca por el torneo de verano.

● **VENTA DE PLATEAS**

En su sede de Avenida La Plata 1702, siguen las renovaciones de plateas para el corriente año. Las mismas pueden realizarse de lunes a viernes en el horario de 13 a 19 y sábados de 9 a 13. El plazo culminará el próximo 25 del actual.

● **SORTEO DE LA "A"**

El 14 de febrero venidero se efectuará el sorteo correspondiente al torneo Nacional de Fútbol del corriente año. Dicho campeonato dará comienzo el domingo 13 de marzo, de acuerdo con el programa estipulado por la comisión de torneos.

Sin Perdón

Félix Orte estacionó lo más tranquilo en doble fila frente a una casa de artículos deportivos de la zona. Su poderoso coche importado llamaba la atención a cualquiera y más aún a la grúa de la policía, que no tardó en acercarse para llevárselo. Orte, al ser avisado (lo había dejado pensando que nadie lo molestaría) corrió para implorarles a los agentes del orden que no se llevaran el coche. Incluso les dijo que era jugador.... que Loma Negra..... que los directivos. Nada de nada. Como corresponde, Orte tuvo que ir a buscar el coche al corralón.

El Choclo Pepo pasea sin ton ni son, se entera y cuenta.

Castelli, Nu

**Y tanto tiempo al lado de
El preparador físico se hizo
consiguió trabajo. Se trata
de Colombia para el cual
Se habla de muchos nombr
bolzi y el arquero Carlos Ro
jugadores en Boca. Castelli
bajó pese a que Juan Carlos
Ahora usará el buzo de "D**

Pablito Petaca anda atare
de Petisos Ilustres) pero igu
seguir chimentos.

Santos Bien

**En Necochea, el plantel de
durante casi dos días debid
mientras los dirigentes hac
un nuevo técnico, que al fin
chos no se quedaron parado
naron solitos en los médan
queño picado para no per
verdadero ejemplo.**

El Mister Enciclopedia lle
Tucumán. Es que no cono
perderse a menudo debiend
de más. Ya le ocurrió días
Antonio de Padua. Dio un
Campana. Pero enseguida
hasta La Plata y de allí sig
tomar la Panamericana y ll
Devoto.

¡ASI DA GUSTO, PIBES!

Proyección '86: Partidazo y Triunfo de Bichitos

Ante una multitud que orilló los sesenta mil espectadores, **Argentinos Juniors** derrotó a **Boca** por tres a dos y de esta forma sigue en carrera en el torneo "Proyección '86", reservado para jugadores menores de 20 años. El partido, intenso, vibrante, con bastante calidad técnica, resultó del agrado de la concurrencia, ya que los pibes se mostraron entusiasmados y algunos de ellos deslumbraron con vistosas jugadas individuales.

La victoria en definitiva quedó para quien mejor hizo las cosas, aunque por momentos cayó en profundos baches, que le permitieron a los "Xeneizes" remontar en dos ocasiones el marcador, aunque a la postre el mejor juego de conjunto y las mejores individualidades inclinaron la balanza para el juvenil conjunto de La Paternal.

Desde el arranque éstos se mostraron mejor plantados en el campo de juego, y no extrañó entonces que se pusiera en ventaja por intermedio de **Anselmo, tras gran jugada que arrancó los primeros aplausos de la noche.**

Ante la desventaja, Boca se sintió "tocado" y con más fuerza que ideas se llevó por delante al rival, aunque éste seguía siendo el más claro y el mejor.

Pese a ello, la garra boquense tuvo su premio y pudo empatar el partido. Los "Bichos Colorados" parecieron sentir el impacto y Boca logró justificar de allí hasta el final, el empate.

Pero en el segundo tiempo se repitieron los mismos esquemas del comienzo del partido, aunque esta vez los ganadores no se dejaron llevar por delante, creando numerosas situaciones de riesgo que no se concretaron.

Sin embargo, Boca no se entregó nunca y a punto estuvo de lograr que el cotejo culminado empatado, con lo que habría que haber recurrido a ejecutar penales, ya que en todos los casos, según el reglamento del certamen, debe haber un ganador. Pero a los cuarenta minutos **Caballeri,** con un estupendo tiro libre, logró darle la victoria, merecida por cierto a su equipo y que le permitió pasar a la segunda ronda.

Vale la pena destacar el amplio apoyo que el público le está brindando al torneo y que a medida que transcurren las fechas, se va incrementando la cantidad de gente que asiste.

2 **BOCA:** Circo; Lahoream, Flores (13m ST. Lezcano), Avalos y Bordes; Sisca, Cuadra y Dupuy (6m ST. Púrpura); Giachelo, Cecchi y Ramírez. DT: Grillo.

3 **ARGENTINOS JUNIORS:** Biggeri; Valenzuela, Capussi, Anselmo (19m PT. Mayor y Cavalleri; Tarasido, Sotelo (ST. Corzi) e Infantino; Alegre, Borghi y Peralta. DT: Cornejo.

GOLES, 0-1, 9m PT. Anselmo (AJ).
1-1, 18m PT Bordes (B).
1-2, 16m ST. Borghi (AJ).
2-2, 29m ST. Ramírez (B).
2-3, 40m ST. Peralta (AJ).
Arbitro: Jacome. **Cancha:** Vélez Sársfield.

ESTUDIANTES Y ACADEMIA

El próximo martes, a partir de las 21, **Estudiantes de La Plata y Racing** tendrán a su cargo el partido correspondiente a la cuarta fecha por el torneo "Proyección 86". El escenario será el mismo de siempre, es decir el José Amalfitani de Vélez Sársfield y la entrada será totalmente gratuita. Se espera una numerosa concurrencia, dado el éxito que ha tenido hasta el presente esta iniciativa. Como se sabe, aquel equipo que resulta derrotado queda automáticamente eliminado.

Cuadra, Sotelo y Anselmo, a pesar del esfuerzo, no podrán dominar el balón. Gran partido en Vélez.

El volante de Argentinos, Sotelo, no puede impedir el remate de Giachelo.

EN MARDEL, PINCHAS Y RIVER

MAR DEL PLATA, 19 (De nuestro corresponsal).— Estudiantes de La Plata, líder indiscutible del campeonato de fútbol de primera división, será sin duda el centro de atracción frente a River, en esta nueva jornada, correspondiente a la segunda fecha del tradicional torneo "Copa de Oro", que se efectuará esta noche a partir de las 22 en el estadio mundialista de esta ciudad. Luego de una serie de tratativas, el equipo "estudiantil" superó la incógnita y se presentará con la mayoría de sus titulares.

Líder del torneo con 48 unidades, el conjunto que conduce Carlos Bilardo, ha dado muestras de un funcionamiento eficiente, donde el talento y la fuerza se aúnan para conformar un equipo eficaz y competitivo.

Para ello cuenta con una defensa que no otorga ventajas y que cuida todos los espacios. Tiene en Julián Camino a una de las revelaciones del actual torneo, la salida obligada del equipo. En el medio es importante la cuota de fútbol que le otorgan Trobbiani y Sabella, a quienes se une el infatigable trabajo de Russo. En la ofensiva, la siempre latente peligrosidad de Trama y Gottardi.

Claro que para esta ocasión, Bilardo ha dispuesto introducir algunas variantes en la alineación, teniendo en cuenta que el próximo sábado tienen un difícil cotejo frente a Unión, por una nueva fecha del campeonato de primera división.

River, el rival de turno, para esta ocasión, es todo diferente. Sin haber cumplido una campaña regular, el equipo continúa sin encontrar la solución para su deficiente funcionamiento.

La oportunidad será propicia para observar, la presentación que hará, en el conjunto "millonario", el brasileño Julio César, quien pasara muy fugazmente por Talleres de Córdoba, así como también la del retorno del goleador, Víctor Trossero luego de su actuación en Francia.

A las órdenes del juez Juan Carlos Demaro, los equipos anuncian estas alineaciones.

ESTUDIANTES: Bertero; Malvárez, Brown, Gette y Daniel Martínez; Russo, Lemme y Ponce; Galletti, Trobbiani y Monzón. DT: Bilardo.

RIVER: Fillol; Saporiti, Tarantini, Nieto y García; Olarticoechea, Merlo y Messina; Alzamendi, Chaparro y Tapia. DT: Ramos Delgado.

TEMEN POR LIOS DE PIRATAS

LONDRES, 19 (UPI).— El ministro de Deportes Neil MacFarlane anunció ayer que pidió a sus colaboradores que hablen con representantes del club Aston Villa y de la Asociación de Fútbol sobre las medidas que pueden tomarse para evitar los desórdenes durante los dos partidos por los cuartos de final que disputará en marzo el equipo de Aston Villa por la Copa de Campeones de Europa contra el Juventus de Italia.

Después de las discusiones, los funcionarios "viajarán a Turín para dar los consejos y la asistencia que puedan a las autoridades cívicas, policiales y del estadio de esa ciudad", dijo MacFarlane.

● MARADONA, MEJORA

BARCELONA, 19 (AP).— El futbolista argentino Diego Armando Maradona será sometido mañana a nuevos exámenes para comprobar cómo evoluciona la hepatitis que padece desde hace varias semanas, informó hoy el jefe del Servicio Médico del Club Barcelona, doctor Carlos Bestit.

Señaló que la hepatitis del jugador "tiene una evolución lenta, pero no hay ninguna modificación sobre el pronóstico inicial de duración".

Añadió que "hasta que falte una semana para cumplirse los tres meses de baja no se puede pronosticar que Maradona no se recuperará con normalidad. Hay que esperar ese tiempo, que es el previsible".

Los médicos del club diagnosticaron a Maradona una hepatitis virósica a mediados de diciembre.

El doctor Bestit indicó que "mañana haremos nuevos exámenes para comprobar cómo sigue la evolución. Diego puede pasear por su casa normalmente y su estado anímico diría que es mejor. Está más animado, aunque con ansias de que acabe todo esto".

bonacizos

Algo Insólito

Una llamada telefónica sorprendió a un técnico de la zona de Devoto. Nada menos que el presidente de Español, Ríos Seoane.

—Mire, por qué no hace una cosa, necesitamos un asesor técnico y pensamos que usted es la persona.

—Escúcheme —respondió el técnico—. Yo acabo de firmar contrato con un equipo de la misma división. En primer lugar no sería ético y en segundo creo que es una cosa de locos. Además, ustedes tienen a un buen profesional que es el señor Roberto Iturrieta.

—Sí, sí. Pero lo queremos a usted como asesor.

Por supuesto que el técnico que estaba del otro lado del teléfono contestó con un rotundo "no".

Nuevo Técnico

ado de enzo, Castelli se decidió. se hizo ector técnico y enseguida e trata quipo Unión Magdalena l cual iguió algunos refuerzos. nombre ero hay dos seguros: Ri- los Re uez, a quienes tuvo como Castelli vió de México donde tra- n Carlo renzo decidió volverse. de "Pi Qué me cuentan? a atá con su API (Asociación ero igu queda tiempo para con-

Responsables

ntel de Lorenzo se quedó solito s debie lejamiento de Yudica y tes hac estiones para conseguir e al fin e Veira. Pero los mucha- para or el contrario, se entre- méda incluso hicieron un pe- no pe el estado. Sin duda un

edia lle Necochea, de paso hacia o con den los caminos y suele debien acer algunos kilómetros ió días ados, en trayecto a San Dio un de vueltas y terminó en eguida ucionó el problema: fue alli sig camino a Bancalari para ana y finalmente a su casa de

EL NAPOLI TIENE ALGO NUEVO: SU PRESIDENTE

NAPOLES, 19 (ANSA).— La crisis institucional del Napoli fue hoy solucionada con la sustitución del renunciante presidente Corrado Ferlaino por el ingeniero Marino Brancaccio.

Ferlaino dimitió hace dos semanas en medio de las polémicas causadas por la desastrosa campaña que realiza en el campeonato el equipo en el que juega el argentino Ramón Díaz.

Hasta el domingo pasado, los sueños de convertir al equipo azul en uno de los protagonistas del actual torneo de la serie "A" se habían desbarrancado hasta el extremo de que el Napoli compartía el último puesto con el Catanzaro.

Con el empate obtenido contra Udinese, los azules tienen ahora un punto de ventaja sobre los calabreses. Pero el panorama sigue siendo sombrío porque son tres los equipos que descenderán a la serie "B" y la lucha por la salvación será seguramente sin cuartel.

● **PESAOLA**

El "petiso" Bruno Pesaola, entrenador argentino radicado en Italia, que ya en otras tres ocaciones dirigió al Napoli ha sido llamado para hacer el milagro de mantener al equipo en la división mayor.

En el plano institucional, la crisis deportiva terminó por hacer rodar también la cabeza de Corrado Ferlaino, que es el principal accionista de la sociedad. Ferlaino aceptó "congelar" su paquete accionario, cediendo el 51 % del capital social sin pago de ningún precio hasta junio de 1985.

Ferlaino se ha reservado una opción por la cual, en esa fecha, puede recuperar o vender definitivamente sus acciones.

Marino Brancaccio es de hecho el nuevo propietario de la sociedad. "Es necesario comprender la profunda amargura y el amor de Ferlaino por el Napoli", afirmó hoy Brancaccio.

El presidente dijo que "nuestro único objetivo es ahora luchar por mantenernos en la serie 'A' y a él consagraré todos mis esfuerzos".

Si en junio de 1985 concreta su opción definitiva de compra, Brancaccio deberá pagar a Ferlaino 510 millones de liras, o sea unos 450 mil dólares.

EN URUGUAY NO TODO ES CELESTE

Jugadores Libres, Muchas Deudas y un Futuro Negro

MONTEVIDEO, 19 (DPA, UPI).— El otrora próspero fútbol uruguayo está atravesando por uno de sus peores momentos económicos. Esto se reflejó en una lista dada a conocer que incluye a 150 jugadores de equipos de primera división que se encuentran en condición de libres, es decir totalmente desligados de las entidades que no les pueden pagar los haberes atrasados.

El periódico uruguayo "El Diario" publicó la lista de los jugadores que en la temporada 1982 integraron los planteles de los 14 equipos que juegan en la primera división local y que ahora se encuentran en condición de libres. Esta solo incluye 128 nombres, pero el diario señaló que esta cifra tiende a incrementarse y podría sobrepasar los 150.

La situación es simple: La mayoría de dichos clubes adeudan más de tres o cuatro meses de sueldo y premios a los jugadores y la mejor forma de pago que han encontrado sus directivos es otorgarles el pase **"libre"**, de manera que cada jugador negocie por su cuenta el pase y se embolse el dinero correspondiente de la prima del posible nuevo contrato.

En la interminable lista figuran destacados jugadores, tales como **Nelson Mercenaro, (Peñarol), Miguel Caillava (Defensor), Juan Carlos Blánco, Julio César Morales e Ildo Maneiro** (los veteranos del Nacional campeón de América en 1980) **Daniel Enriquez** (Nacional), **Walter Corbo** (River Plate) y **Raúl Moller** (Progreso).

La crisis económica que soporta en la actualidad el fútbol nacional no pudo ser paliada a pesar de las importantes transferencias hechas al exterior por los clubes denominados "chicos" y por los buenos desempeños en el plano internacional de **Peñarol** —actual campeón del mundo de clubes— **Nacional** y la **Selección Juvenil,** consagrada campeona en el último torneo jugado en el **Ecuador.**

● **SELECCION: CALENDARIO**

La **Asociación Uruguaya de Fútbol** está confeccionando un calendario de actividades para la selección nacional para 1983.

Hasta el momento, la AUF recibió ofrecimientos para presentar al equipo en Australia a fines de octubre y para un partido en Glasgow, Escocia.

La selección uruguaya, que quedó afuera de los mundiales de **Argentina 1978 y España 1982,** "no representa atracción en ningún país del mundo", dijo un dirigente de un club de primera división.

El ofrecimiento de Australia establece que se organiza un torneo con la participación del equipo local, China y Camerún.

La **West Nally de Londres,** encargada de la organización del campeonato, ofreció a los uruguayos 25.000 dólares por presentación, 75.000 dólares al campeón, 50.000 dólares al segundo y 25.000 dólares al tercero.

Además, los dirigentes nacionales están organizando la Copa América de Selecciones para el segundo semestre de 1983.

QUINI DEJA BARCELONA

OVIEDO, España, 19 (AFP).— El centrodelantero del Barcelona, Enrique Castro, "Quini" abandonará el "Barsa" para volver la próxima temporada al Sporting de Gijón, informaron hoy aquí fuentes cercanas al club asturiano.

Según la prensa, las declaraciones de Quini, en las que perdonaba a sus secuestradores, constituyeron la causa principal de su baja como jugador del Barcelona.

Un directivo del "Barsa" criticó duramente las citadas declaraciones antes de conocerse la decisión de Quini de abandonar el club.

● **CONDENAS A SECUESTRADORES**

BARCELONA, 19 (AP).— Tres hombres encontrados culpables del secuestro del futbolista Enrique Castro, "Quini", del club Barcelona, fueron condenados hoy a 10 años de prisión.

Además, tendrán que pagar a Quini cinco millones de pesetas (40.000 dólares).

Quini, con 35 actuaciones en la selección española, fue secuestrado desde el garage de su hogar el 21 de febrero de 1982 y liberado por la policía un mes después.

Los secuestradores, todos desempleados en ese momento, pidieron un rescate de 100 millones de pesetas (400.000 dólares), pero la oportuna intervención policial arruinó sus planes.

COUTINHO PROMETE

RIO DE JANEIRO, 19 (DPA). — El presidente reelecto de la Confederación Brasileña de Fútbol (CBF), Giulite Coutinho, dijo que su principal objetivo para la nueva gestión de 3 años será la realización en Brasil de la Copa del Mundo de 1986.

Coutinho no se mostró preocupado en cuanto a un posible boicot del presidente de la FIFA, Joao Havelange, señalando que la decisión sobre el país organizador del mundial **"no es una atribución personal de Joao Havelange, sino del Comité Ejecutivo".**

El presidente de la FIFA otorgó públicamente, la semana pasada, su respaldo al candidato de oposición, Rubem Hoffmeister, a la presidencia de la CBF, y llegó a advertir que, si Coutinho fuese reelecto, la copa de 1986 no sería realizada en Brasil.

Pese a la influencia y las advertencias de Havelange, Coutinho fue reelecto ayer para la presidencia de la CBF con 17 votos, contra 8 dados a Hoffmeister y 1 en blanco.

Coutinho ha designado una comisión encargada de estudiar la viabilidad de realización del próximo munidal en Brasil, y afirmó que **"contrariamente a lo que piensan algunos, la copa está más cercana. Los trabajos de la comisión están terminando, y puedo anticipar que son favorables".**

El presidente de la CBF pretende elevar al gobierno, todavía este mes, el informe final de la comisión formada por miembros de empresas privadas y estatales, y que deberá demostrar que la copa del mundo, si es bien administrada, es autofinanciable, y no exigirá grandes inversiones por parte del Estado.

Después de la elección, Coutihno declinó revelar el nombre del técnico que será invitado a asumir el comando de la selección brasileña de fútbol, en remplazo de Tele Santana, que abandonó el cargo para trasladarse al fútbol árabe después de la eliminación del plantel nacional de la copa de España.

Dijo Coutinho que las gestiones para la contratación de un nuevo entrenador recién se iniciarán en febrero, cuando la CBF haya definido la formación de su nuevo directorio.

Sin embargo, el presidente de la CBF no desmintió la información de que el técnico que tiene más posibilidades de ser escogido es Carlos Alberto Parreira, actual entrenador de la selección de Kuwait que tuvo una actuación elogiada en el mundial del año pasado.

EL TOME Y TRAIGA

RIO DE JANEIRO, 19 (UPI). — Los dirigentes de los principales clubes de fútbol de Brasil han estado negociando intensamente la compra y venta de jugadores para reforzar sus equipos para el campeonato nacional que se inicia el sábado.

Flamengo anunció el cambio de su alero derecho Tita por Baltazar, el joven centrodelantero del Gremio de Porto Alegre. Baltazar reemplazará a Nunes, quien ha tenido un rendimiento bajo en el Flamengo, por lo que fue puesto en la lista de transferibles.

Pero el equipo que mejor aprovechó la pausa entre los campeonatos estaduales y el nacional ha sido el Santos, que compró a dos titulares de la selección brasileña, Serginho y Paulo Isidoro, y a otros cuatro jugadores.

Santos adquirió el pase del mediocampista del gremio Paulo Isidoro por 500.000 dólares, y dos semanas después compró a Serginho, centro delantero del Sao Paulo, por 720.000 , en una transacción que incluye el pase de otro jugador.

A su vez, Sao Paulo adquirió la semana pasada a Careca, centrodelantero del Guaraní, por 600.000 dólares. Careca reemplazará a Serginho, que se va a Santos después de 11 años jugando por el Sao Paulo.

Al mismo tiempo que intentaron reforzar sus cuadros antes del inicio del torneo nacional, algunos clubes han tratado de deshacerse de jugadores que ya no les convienen.

Este es el caso de Nunes, atacante temperamental del Flamengo, cuya actuación ha declinado marcadamente durante los últimos meses. El club comenzó a negociar su pase, ante lo cual el jugador bajó su nivel de juego como reacción de que lo estaban tratando como una mercancía.

La dirección del Flamengo suspendió a Nunes por 20 días y puso su pase a la venta

Hasta el momento ningún club ha mostrado interés por el jugador, aunque se especula que podrá ser vendido al millonario club estadounidense Cosmos de Nueva York.

Botafogo, que está padeciendo una crisis financiera, ha querido vender la mayor parte de sus jugadores. Por el momento, solo consiguió deshacerse de su mediocampista Mendonca, que fue adquirido por el Portuguesa de Desportos por 240.000 dólares.

En una transacción de igual monto, el campeón carioca Vasco da Gama adquirió a Eloi, mediocampista del América.

GIMNASIA Y ESGRIMA, EL REY DEL SALON

En los comienzos de 1981, un grupo de socios de Gimnasia y Esgrima de Buenos Aires, activos participantes de la práctica del fútbol, decidieron intervenir en el campeonato de fútbol de salón de primera división que organiza anualmente la Asociación Metropolitana. Para tal fin solo contaron con el entusiasmo y el apoyo que les brindó el presidente de la institución doctor Dante Moscato.

Claro, el primer año de participación **"sentimos las variadas características de juego lo cual nos llegó un tiempo prudencial de adaptación".**

No por ello bajaron los brazos y claudicaron en tal empresa. Por el contrario, teniendo plena confianza en sus condiciones, fueron modificando tácticas —gracias a las indicaciones del asesor técnico Serguio Vul Vul, un Bilardo de salón— y adaptándose a las nuevas dimensiones del campo de juego, lograron el título de campeón 1982, contando a la vez con la delantera más goleadora y el "artillero" máximo de todos los torneos, Carlos "Poncharelo" Lozano (68 goles).

"Por supuesto que también en los seis primeros partidos del torneo que pasó sentimos la diferencia que existe en esta clase de juego. Tal es así que perdimos tres de ellos, pero luego nos rehicimos y empezamos con la racha invicta hasta la finalización del torneo, ya que empatamos los tres restantes y ganamos los siguientes partidos. ¿En qué radicó el cambio? Teníamos grandes jugadores de cancha grande, los cuales algunos se adaptaron y siguieron en el equipo. Otros en cambio fueron reemplazados. Sin dejar de lado el buen trato de pelota le cambiamos la filosofía. En una palabra. A la velocidad que se emplea en este juego, le adosamos el buen manejo en el juego. Después todo se nos hizo más fácil".

También en el fútbol de salón, GEBA, obtuvo otro logro.

El pensamiento de los muchachos de Gimnasia y Esgrima, es unánime. Nadie lleva la voz cantante, pues todos quieren emitir opiniones en estos momentos inolvidables que están viviendo. Es que cuando muy pocos creían en este grupo de jóvenes emprendedores, ellos fueron los protagonistas de brindarle un nuevo galardón a los muchos que cosechó durante su larga existencia a Gimnasia y Esgrima de Buenos Aires.

El plantel campeón estuvo compuesto por los siguientes jugadores: Alejandro Sasso, Carlos Seoane, Néstor "Mecha" Rojas, Ernesto Loreto, Juan Carlos Facio, José "Tatun" Mastellone, Martín Guillén, Carlos Lozano "Poncharelo", Fernando "Puré" Lozano y Martín Rico:. DT: Hugo Bassi y delegado Pablo "Cuñado" Roveda.

Todos ellos no quieren dejar de agradecer a la hinchada que comanda "Aplaus" Larry, quien tuvo un mérito especial en este logro, puesto que los acompañó a todos lados, lo cual los hizo sentir como locales en cada partido.

En una palabra, a Gimnasia y Esgrima no le faltó nada, como ellos mismos, así lo resaltan, pues tuvieron jugadores, toque, goles, hinchada y dirigentes que creyeron en sus cualidades.

El futuro los espera con una gira por Uruguay, Brasil y Paraguay, que abarcará el mes de marzo próximo y donde tendrán oportunidad de mostrar el fútbol elegante y de salón. Por algo son los campeones.

Técnico bahiense a USA.— El joven técnico del club Olimpo, Daniel Allende viajó a los Estados Unidos, a los efectos de mejorar sus conocimientos en básquetbol y, paralelamente mantenerse informado de los últimos avances en el terreno de la táctica y estrategia. El motivo de su viaje se debió a que consiguió una beca del afamado entrenador Joe Vancisin. Irá como integrante del cuerpo técnico de Panhandle University de Oklahomo, a órdenes del coach Terry Latyon. Como casi seguramente quedará libre para los primeros días de marzo, ya que difícilmente esa universidad se clasifique para la próxima etapa de los campeonatos universitarios, por lo que aprovechará para asistir a una convención de entrenadores en Nueva México.

* * *

2Montenegro, a Obras?.— Es un rumor que ha circulado insistentemente en los últimos días en la "capital del básquetbol", ya que el joven pivot Hernán Montenegro (16 años) de Leandro N. Alem habría sido tentado nuevamente por tres clubes porteños y también por Olimpo para jugar. El ofrecimiento más tentador sería el de Obras Sanitarias quién le ofreció una estada de seis meses en los Estados Unidos, con todo pago para que mejore sus fundamentos. La gestión la habría realizado Flor Meléndez quien tiene muy buenos contactos en el país del norte.

* * *

Básquetbol femenino en el ciclón.— Se encuentran muy adelantadas las gestiones para que San Lorenzo de Almagro tenga a partir de esta temporada, básquetbol femenino. La iniciativa partió de un grupo de asociadas de la entidad que comenzaría su participación en tercera división. Los directivos están estudiando el dinero que habrá que invertir en la contratación de algunas jugadoras (si tienen experiencia mejor), la adquisición de indumentarias y también lo que habrá que abonar en concepto de inscripción de los diversos equipos. Una idea que fue bien acogida y que puede concretarse a corto plazo.

BATATA SE TOMO REVANCHA AL APLASTAR A WILANDER

NUEVA YORK, 19 (AP).— El tenista argentino José Luis Clerc venció al sueco Mats Wilander 5-7, 6-4, 6-1 al empezar esta noche el torneo Masters en el Madison Square Garden.

Clerc pasó así a los cuartos de finales, en los que se medirá con el norteamericano John McEnroe.

Para Clerc fue su primera victoria sobre el sueco en tres enfrentamientos. El argentino terminó en undécimo lugar en la clasificación del circuito de grandes premios y Wilander sexto.

Wilander empleó poco más de una hora para adjudicarse el primer set, durante el cual ambos tenistas, que se especializan en canchas de arcilla, jugaron desde el fondo y protagonizaron prolongados peloteos.

Uno de los puntos se definió luego de 44 golpes. Varios puntos tomaron más de 20 golpes.

Clerc se puso 3-1 en ese primer set luego de quebrar el saque de su rival en el tercer game. Pero Wilander, que tiene 18 años y es el jugador más joven en la historia que compite en el Masters, rompió a su vez el saque del argentino en el sexto game igualando el juego. Posteriormente volvió a quebrar el saque de Clerc en el decimosegundo game para adjudicarse el maratónico set.

En el segundo set ambos jugadores se rompieron el saque en los dos primeros games. Pero a partir del tercero, Clerc se empezó a mostrar más sólido cuando le tocaba sacar y pasó a dominar ligeramente el encuentro. Duró 55 minutos y lo ganó el argentino luego de quebrar el saque de Wilander en el primero, tercero y quinto games.

El sueco casi no ofreció resistencia a Clerc en el tercer set.

● ESTAN MOLESTOS

Pese a que el panorama está perfectamente aclarado por la Asociación Argentina de Tenis, con respecto al escenario de los partidos por la copa Davis que, en definitiva, se realizarán en el Buenos Aires Lawnn Tenis Club, como ya es tradicional, y fue así reafirmado por su presidente Juan José Vázquez, el tenista argentino Guillermo Vilas hizo declaraciones en Estados Unidos que estuvieron totalmente fuera de lugar quizás por hallarse desinformado del tema. Amenazó con no intervenir en esa serie si se cambiaba de escenario.

La Asociación Argetina de Tenis, por intermedio de su portavoz, el secretario, Alejandro Mujica dio a conocer su posición diciendo que se descarta que Vilas jugará en el partido de la copa Davis contra Estados Unidos.

"Estas declaraciones de Vilas nos caen muy mal y nos dejan tristes, pero descartamos que jugará contra los Estados Unidos. No creemos que abandone el equipo", expresó Mugica.

Vilas señaló en Nueva York —donde se encuentra debido a su participación en el Torneo de Maestros— que **"los sucesos acaecidos en torno del definitivo escenario del enfrentamiento contra los Estdaos Unidos "echan atrás" su decisión original de integrar el equipo nacional de Copa Davis.**

"En estos momentos, mi impresión es no jugar. Pero las cosas pueden cambiar. Estoy preocupado, porque si viene una derrota la van a atribuir a mi actitud y no a la causa real. Creo que sólo tomaré mi decisión a último momento", añadió.

Vilas, quien en anteriores declaraciones había expresado su molestia por no haber sido consultado por la AAT ante el posible cambio de escenario, expresó ayer que **"sacar la Copa Davis del Buenos Aires Lawn Tennis es sacar al tenis de sus raíces. Es como frustrar toda la estructura que se estuvo construyendo. Y sobre todo sin consultarnos"**, enfatizó.

"Clerc —continuó— **dijo que prefería el Velódromo. Yo no. Eso revela que hay una discrepancia en nuestro equipo. Francamente no decidí qué haré con la Copa Davis. Pero estos sucesos echan las cosas un poco atrás"**, agregó.

Mugica, consultado en Buenos Aires ya que el presidente de la AAT se encuentra afuera de esta ciudad por vacaciones, expresó que la Asociación estuvo intentando comunicarse con Vilas **"casi desde fines de noviembre para consultarlo por el cambio"**.

MODIFICAN EL TORNEO

Como lo anticipara en su oportunidad CRONICA, el campeonato de básquetbol de primera división "B" tendrá variantes con respecto a como se jugara en 1982. El certamen tiene previsto su comienzo para el viernes (único día que se jugará) 8 de abril y tomarán parte 16 equipos que se enfrentarán por el sistema de todos contra todos en dos ruedas, con partido y revancha. El primero subirá a la primera "A" y el último descenderá a la "C".

Para determinar el otro equipo que ascenderá se llevará a cabo un torneo octogonal por eliminación con partido y revancha con los conjuntos ubicados del segundo al noveno lugar midiéndose el segundo con el noveno, el tercero con el octavo, el cuarto con el séptimo y el quinto con el sexto. Los ganadores proseguirán en la competencia y los perdedores quedarán eliminados.

Posteriormente el ganador del segundo con el noveno enfrentará al vencedor del quinto con el sexto y lo mismo ocurrirá con el triunfador del tercero con el octavo que lo hará con el que se imponga entre el cuarto y el séptimo.

Los dos vencedores de estos partidos se enfrentarán en la final (también partido y revancha) para decidir cuál equipo sube a la "A".

La zona permanencia será jugada entre los equipos clasificados del decimosegundo al decimoquinto puesto, quienes lo harán en una sola rueda, pero con la salvedad que será en escenarios neutrales. El último militará en 1984 en primera "C".

Los conjuntos que se hallen ubicados en la décima y undécima posición concluirán su intervención, luego de finalizar el campeonato en su primera fase (30 fechas) y mantendrán la categoría.

El libro de pases se cerraría dos días antes de comenzar el torneo, es decir el miércoles 6 de abril.

¡QUE CABEZA DURA!

LONDRES, 19 (AP).— A los seis meses de un terrible accidente en que se fracturó ambas piernas y un brazo, el motociclista **Barry Sheene**, desoyendo los consejos de sus médicos, ha decidido volver a competir.

Sheene, que fue dos veces campeón mundial en los 500 cc y es ya millonario, desea correr durante tres años más.

"Es una decisión puramente comercial", dijo en una entrevista reciente con el diario "Mail on Sunday".

"Cuando comencé a competir en 1970, el interés en el deporte era muy escaso. Llegó a su punto máximo en la temporada de 1975-1976; luego comenzó a declinar y en tres años habrá vuelto a su nivel mínimo", añadió.

Sheene, de 32 años, se recupera aún del choque sufrido en Silverstone, el 28 de julio pasado, que casi le cuesta la vida.

El cirujano Nigel Cobb, que salvó las piernas destrozadas del deportista reconstruyendo sus huesos con cuatro placas de acero atornilladas a los fragmentos óseos, manifestó su desaprobación ante la decisión del motociclista de volver a correr.

INDIO RECIBIR MEDALLAS

LOS ANGELES, 19 (UPI).— El comité Olímpico Internacional devolvió hoy a sus hijos las medallas que el atleta **Jim Thorpe ganara en las olimpíadas de 1912.**

Uno de sus hijos, actual jefe de la tribu de Thorpe, compareció en la ceremonia vestido con el tradicional tocado de plumas.

La devolución de las medallas puso fin a una polémica iniciada hace 70 años en torno de Thorpe, considerado por algunos el atleta más completo de este siglo.

Thorpe ganó las medallas al clasificarse en primer lugar en el decathlon y pentathlon de los juegos olímpicos de 1912, pero tuvo que devolverlas al año siguiente. La Unión del deporte aficionado refrendó la decisión al considerar que el atleta perdió su categoría de aficionado al haber jugado al béisbol por dinero en varias aldeas de Carolina del Norte en 1910.

"Estoy seguro de que mi padre está hoy con nosotros, y diría una sola palabra —gracias", indicó **William Thorpe.**

La devolución fue considerada una victoria para el **"pueblo indio de América"**, estimó **Jack Thorpe, Jefe de la tribu Sax y Fox, vestido con el tradicional atuendo de su gente.**

El español **Juan Antonio Samaranch**, presidente del COI, entregó las medallas a los hijos de Thorpe entre los gritos tradicionales y aplausos de 29 nietos del atleta.

Thorpe nunca pidió que le fueran devueltas las medallas, y de hecho se negó a discutir el asunto, ni siquiera con su familia, dijeron sus hijos.

"No era su estilo el implorar", comentó uno de ellos. **"Sabía que ganó, el mundo lo sabía también, y no tenía que poseer las medallas para demostrarlo".**

Thorpe jugó béisbol y fútbol profesional tras los juegos y fue supervisor de parques públicos en Chicago antes de morir en 1953. Fue eregido a los salones de la fama del béisbol y el fútbol.

PUBLICIDAD ACA

La partida está cerca...

"En sus próximas vacaciones decídase por la seguridad del Automóvil Club Argentino"

*Seguros de Automotores y Auxilio Mecánico

Una buena «suma» para un viaje tranquilo.

"VACACIONES SEGURAS"

ASOCIESE SIN PAGAR INGRESO

ACA Automóvil Club Argentino + servicios

* Contratado con la Caja Nacional de Ahorro y Seguro.

FALUCHO FIRMARA EL MULTIMILLONARIO CONTRATO

CORDOBA, 19 (De nuestro corresponsal).— Esta tarde, a las 19 horas, el campeón mundial de los Moscas, **Santos Benigno Laciar**, estampará su firma en el contrato de su próxima defensa de la corona ante el retador **Ramón Neri**.

La ceremonia se llevará a cabo en las instalaciones de la Municipalidad de Villa Carlos Paz y contará con la presencia del intendente de esa ciudad serrana, **Carlos Galíndez**, el manager de "Falucho", **Francisco Giordano** y el titular de la mutual de empleados y jubilados de un diario cordobés, **Luis Remonda**, que es la empresa promotora del combate y que ha decidido hacer la inversión, corriendo con los consabidos riesgos.

De esta forma quedará totalmente legalizada, en lo que al campeón mundial respecta, su nueva defensa, que como se sabe se realizará el venidero 4 de marzo en el estadio Mundialista de fútbol, ubicado en el barrio Chateau Carreras. La bolsa del campeón, tal como se dijera anteriormente, y que ocasionara un pequeño disgusto al beneficiario, dado que él la consideraba exigua, es de **5 mil cien millones de pesos**.

Mientras tanto, y al margen de lo económico, Laciar sigue enteramente abocado a la preparación atlética con vistas al combate. Para ello continúa, tal como es su costumbre, trabajando a las órdenes de Marcelo Tejero, mientras que se está poniendo especial énfasis en su trabajo de piernas y abdominales.

● DURAN FAVORITO

PANAMA, 19 (ANSA).— Cronistas y entendidos del boxeo panameño consideran que el ex campeón mundial **Roberto "Mano de piedra" Durán** deberá imponerse el 29 en Los Angeles al mexicano José Pipino Cuevas, según dan cuenta varias columnas periodísticas en esta capital.

Durán y Cuevas, también ex monarca mundial del peso welter, se enfrentarán en esa ciudad norteamericana en un combate pactado a diez asaltos, donde el ganador optará por un desafío de título mundial.

"Roberto está fuerte y el día de la pelea realizará el peso fijado para la controversia", dijo el conocido árbitro panameño **Carlos Berrocal**, quien recientemente estuvo en Los Angeles, presenciando los entrenamientos de Durán.

Por su parte, **Ricardo A. Pardo**, en su columna en el periódico **"La Estrella de Panamá"** indica que Durán supera a su contrario en boxeo pero que Pipino posee una pegada más recia.

MARTILLO NO DESCUIDA DETALLE

Empezó a Trabajar Intensamente Apuntando al Título Mundial

Después de pocas horas de descanso una vez arribado a la Capital Federal, el campeón argentino y sudamericano de los Medianos, **Juan Domingo "Martillo" Roldán**, comenzó a trabajar en forma intensa bajo las órdenes de su preparador físico, **Patricio Russo** y su entrenador **Adolfo Robledo**.

Luego de un intenso trabajo en la parte física, el número uno según la Asociación y tercero para el Consejo, en el ranquing mundial de la categoría, se prestó gustosamente al diálogo, explicando cuál será su trabajo de aquí en más y señaló que después de la pelea ante Henderson, es factible que se presente otra vez en Estados Unidos y nuevamente en el semifondo de una defensa de Hagler.

"Esta es la etapa más importante de mi carrera y he venido a Buenos Aires a entrenarme, porque aquí tendré siempre con quien hacer guantes y porque además cuento con todo el apoyo indispensable para concentrarme en el objetivo que tengo en vista: la pelea por el título del mundo".

Roldán reseñó brevemente la actividad que piensa cumplir diariamente en esta capital. **"Por la mañana trabajaré en la parte física con el profesor Patricio Russo. Como es habitual haré footing y gimnasia en busca de un estado físico impecable. Por la tarde concurriré al gimnasio y con la dirección de Adolfo Robledo, efectuaré el trabajo técnico. Así será hasta el sábado 5 de febrero, cuando viajaré a Estados Unidos junto a Robledo, y Tito Lectoure. El 11 de febrero, en Massachusetts, como semifondo del combate Hagler - Sibson, enfrentaré al local Wilbour Henderson".**

Mucho se ha hablado de las falencias, sobre todo de tipo defensivo de Roldán y de la necesidad de buscarle solución a ese problema. Al respecto el propio campeón señaló: **"Yo soy un peleador, soy un boxeador de ataque que busca meter sus manos, porque sabe que con cualquiera de ellas puede definir una pelea. A esta altura de mi campaña ya no cambiaré. Sí, creo que puedo, con trabajo, pulir un poco ese estilo, corregir algunos defectos, pero nada más. Roldán será siempre el que ustedes conocen".**

Luego de su presentación ante Henderson, Roldán regresará al país y de inmediato retornará al gimnasio **"según me dijo Lectoure, es muy probable que en mayo regrese a los Estados Unidos, para pelear en la misma velada en que Hagler enfrente, en una nueva defensa, a Frank Fletcher. De lo que sí estoy casi seguro, es que no volveré a combatir en el país, hasta después de la pelea por el título mundial".**

Roldán ya está en Buenos Aires. Seguramente deberá trabajar mucho para llegar con chance ante uno de los grandes del boxeo actual como es Hagler. Tiempo tiene, ya que la pelea Roldán - Hagler, no será nunca antes de agosto.

Sin embargo, y a pesar de lo mucho que aparentemente falta para que la pelea se lleve a cabo, ni Roldán, ni quienes orientan su campaña, pretenden que quede detalle descuidado. La empresa será difícil, por supuesto, ya que todos conocen las cualidades del campeón mundial, pero de ninguna manera imposible. Sucede que en cualquier lugar del mundo, por menos recursos técnicos que posean se respeta muchísimo a los pegadores, máxime si son como el natural de Freire, que tiene un golpe realmente mortífero, que puede llegar a mandar a la lona a quien sea.

● REAPARECE UVIEDO

El entrerriano **Alfredo Uviedo**, cuarto en el ranking mundial de los Medianos se presentará esta noche en la localidad balnearia de Mar de Ajó, enfrentando al ascendente correntino **José Rodríguez**, en un combate pactado a diez vueltas.

Ambos púgiles están capacitados para brindar un espectáculo de real jerarquía y donde seguramente rondará el nocaut, por tratarse de dos hombres con manos pesadas, que pueden dar vuelta el trámite de la pelea en cualquier momento.

El combate se llevará a cabo en el Club Social y ha despertado una enorme expectativa

LUZ ROJA PARA SERRANO

SAN JUAN DE PUERTO RICO, 19 (AFP).— El veterano campeón mundial de los livianos juniors, **Samuel Serrano**, de Puerto Rico, expondrá esta noche por sexta vez su corona en el estadio de Beisbol Hiram Bithorn ante el norteamericano **Roger Mayweather**, clasificado sexto en el escalafón mundial de la división según la Asociación Mundial, ente que reconoce a Serrano como campeón.

Según los entendidos, aunque por estrecho margen, 7-5, éste es favorito para ganar el combate, aunque su rival es varios años menor que él y por consiguiente más veloz. Además el estadounidense cuenta con una pegada bastante contundente, que le ha hecho ganar ocho combates, de los catorce que lleva realizados, por la vía categórica. El resto fueron victorias por puntos, por lo tanto se mantiene invicto en el profesionalismo.

Serrano por su parte ha combatido en 47 ocasiones, de las que ganó 42, 16 de ellas por la vía rápida, perdió cuatro y empató solamente en una ocasión.

Sin lugar a dudas no será fácil para Serrano esta defensa, no tanto por los antecedentes de su adversario, ya que a simple vista éstos no pueden asustarlo demasiado, pero sí por los muchos inconvenientes que tiene para dar el peso de la categoría.

El árbitro del combate será el venezolano **Isidro Rodríguez**, siendo jueces el también venezolano **Antonio Requena** y el panameño **Marcos Torres**. Siguiendo con las normas de la AMB la pelea está pactada a 15 asaltos.

● SIBSON CONFIADO

LEICESTER, Gran Bretaña, 19 (AP).— **Tony Sibson**, que el mes próximo enfrenta a **Marvin Hagler** por el título mundial mediano está cansado de que la gente le diga que no tiene posibilidades de conquistar el campeonato de la categoría.

"Estoy en este negocio para ganar y nada más", expresó. **"La gente debe ver algo en Hagler que yo no puedo"**, añadió.

crónica CLASIFICADOS

10 COMPRAS Y VENTAS VARIAS (Cpra. - Vta.)

RULEMANES compro. 855-7840.

13 RADIO - TV. - ACCES. INSTR. MUSICALES FOTOGRAF. (Cpra - Vta Perm - Service)

TV compro funcione o no. 86-2037.

15 SERV PROFESIONALES CONSULTORIOS-VARIOS (Ofrecidos - Cpra - Vta. - Alq.)

DENTADURAS
Y comp. en el acto 8/20 hs. Garantía y facilidades. Lavalle 2072 1° D 45-5381.

DENTADURAS rotas arreglo acto 8/20. Talcahuano 291. 48-5687 Fac.

Mecánica Dental
Centro Odontológico Integral
Dentaduras
Nuevas inmediatas fijas $ 4.000.000, rotas, flojas, correcciones, implantes, estética bucomaxilofacial, extracciones. "Sonría Ya".
Bulnes 1910 PB Cap.
97-4113 y 84-6049

crónica
EN PLENO CENTRO
COMPRE · VENDA · ALQUILE · PERMUTE
OFREZCA O BUSQUE TRABAJO
LAVALLE 742 Loc. 2-3
392-1559

DENTADURAS
Rotas arreglo en el acto. Boedo 981. Pedir hora: 97-8137.

ASUNTOS PENALES
Excarcelaciones. Eximiciones. Defensas. Lunes a viernes 9 a 20 hs. Paraguay 643 3° 312-5540, 312-4629.

crónica
CLASIFICADOS
VILLA CRESPO
Aráoz 577 - 3° "12"
Corrientes 5285
854-8461

16 SERVICIOS VARIOS PARA EMPRESAS Y PARTICULARES

PINTOR silletero. 38-0288. Miguel.

24 CAZA - PESCA - CAMPING - CASAS RODANTES EMBARCACIONES

CASA rodante Panambi p/ 4 pers. solo viaje impec. mod. 80. 651-0918.

27 OFICIOS VARIOS Y OPERARIOS (Pedidos - Ofrecidos)

MAQUINISTAS p. alzadora entapadora Brinder - Dobladora Heyman Herzog Gillt. trilateral encuadernación. Viamonte 1041, Banfield.

LAUDA, ROSBERG Y LA F-1

RIO DE JANEIRO, 19 (DPA).— Recuperado de la operación a la que se sometió hace una semana, para recuperación de su párpado inferior derecho, el piloto austríaco **Niki Lauda** pronosticó que la escudería Mac Laren, con su nuevo modelo, deberá tener un buen desempeño en la temporada de Fórmula-1 de 1983.

El ex campeón mundial de automovilismo concedió una conferencia de prensa en el lujoso hotel Sheraton, sobre la exclusiva playa de Sao Conrado, en Río de Janeiro, ya sin el vendaje que le tapaba el ojo derecho.

Lauda hizo reiterados elogios al cirujano brasileño **Ivo Pitanguy**, que lo operó hace una semana, afirmando que se trata de **"una persona increíble"**.

Anunció además que a partir del miércoles 26 de enero, estará haciendo pruebas de neumáticos con su nuevo Mac Laren, en el autódromo de Jacarepaguá, en Río.

A partir de mañana, el piloto austríaco iniciará ejercicios físicos, y durante los próximos diez días permanecerá en observación por el médico Pitanguy.

Sobre la próxima temporada automovilística, Lauda elogió los cambios en el reglamento de la Fórmula 1, que pusieron fin a los **autos-ala** y su llamado **"efecto suelo" y redujeron el peso de los modelos de 585 a 540 kilos.**

Según el piloto, esas alteraciones permitirán a los pilotos tener un mejor control sobre sus bólidos y resultarán en un índice menor de accidentes en relación con el año pasado.

Por otra parte, en el autódromo de Jacarepaguá empezarán el domingo próximo las pruebas de neumáticos por parte de las escuderías **Williams, Ferrari, Tyrrell y Renault.**

El primer piloto de la Williams, el finlandés **Keke Rosberg**, llegó a Río el último fin de semana, y pronosticó que la de 1983 **"será una temporada difícil"**.

"Sinceramente, todavía no sé cuáles serán mis grandes adversarios. Una cosa, sin embargo, les pudo asegurar: La 'Pole position' del Gran Premio de Brasil (23 de marzo) será de un auto turbo. Ello no significa que ese modelo ganará la carrera", dijo Rosberg.

SALTARON CON TODO

MINSK, URSS, 19 (AFP). — La soviética Tamara Bykova logró el mejor registro de salto en alto de la temporada atlética en salón correspondiente a 1982-83, al ganar con 1 metro 96 centímetros la prueba disputada en el torneo internacional por el trofeo Vladimir Bulatov instituido en memoria de uno de los propulsores del atletismo.

En otras pruebas importantes, el soviético Guennadi Bemkov ganó el salto en alto masculino con 2 metros 28 centímetros y en salto en largo la victoria fue para el local Yuri Samarin con 7 metros, 84 centímetros, demostrando estar pasando un excelente momento.

NICOLAO ACUSA A DIRIGENTES

MAR DEL PLATA, 19 (De nuestro corresponsal). — Transitoriamente en esta ciudad, donde intenta instalar una filial de su gimnasio porteño el ex nadador **Luis Alberto Nicolao** afirmó que **"cada año que pasa, retrocedemos diez en relación con los países más avanzados en materia deportiva".**

Nicolao, quien es el único argentino que obtuvo un record mundial de natación —en los 100 metros mariposa, marca que fue batida por Mark Spitz— y que vivió muchos años en Brasil y los Estados Unidos, dijo: **"Me costó mucho más readaptarme a la Argentina actual, que a los Estados Unidos cuando fui a radicarme allá".**

El deportista, caracterizado por la contundencia con que expresa sus pensamientos, agregó que **"los equipos argentinos que han viajado para participar en torneos internacionales, se contentaron con constatar que los demás son superiores, y no aprendieron nada más".**

Posteriormente, Nicolao insistió en su permanente seguridad de que los dirigentes argentinos son los mayores culpables de lo que le pasa al deporte

"Esto es, ya lo he dicho muchas veces, un problema de dirección en el deporte. Puede parecer injusto acusar a los dirigentes, pero yo los acuso, porque creo que es responsabilidad de ellos estudiar y poner en funcionamiento las fórmulas y métodos que dieron resultados en otros lugares".

● CUADRANGULAR

MAR DEL PLATA. — El seleccionado argentino que se clasificó tercero en el último mundial de vóleibol, actuará aquí este fin de semana en un cuadrangular a realizarse en el Centro de Educación Física número 1.

LA VUELTA QUEDO EN TACHIRA

El Oriundo Medina Provocó un Gran Delirio

SAN CRISTOBAL, Venezuela, 19 (UPI).— En medio del mayor delirio colectivo de la historia de la Vuelta Ciclista al Táchira que se remonta a 1966, un venezolano nativo del estado del mismo nombre, Mario Medina, se coronó campeón de la XVIII Edición de la prueba que este año se disputó sobre una distancia de 1.221 kilómetros.

El colombiano Martín Ramírez tuvo que conformarse con el subcampeonato de la carrera en la que también participaron pedalistas de Argentina, Cuba, México y la Unión Soviética.

La última etapa de 113,8 kilómetros, que se corrió entre Tariba y esta ciudad y que llevó a la caravana hasta el borde del río Táchira, que delimita la frontera colombo-venezolana, fue ganada por Rafael Toloza, de Colombia, con tiempo de 3 horas, 24 minutos y 47 segundos.

Decenas de miles de aficionados se lanzaron a la vía para aplaudir el paso del nuevo campeón que tomó el liderato de la vuelta al concluir la octava etapa el pasado domingo y que lo defendió con éxito de los ataques que le lanzaron sus principales antagonistas, los corredores colombianos, que al partir, hace 11 días, eran grandes favoritos.

El tiempo global para el ganador fue de 32 horas 14 minutos y 48 segundos, lo que dio un promedio de carrera de 37,864 kilómetros horarios.

Como subcampeón de la Vuelta se consagró el colombiano Martín Ramírez, quien hizo todos los esfuerzos necesarios para despojar del primer lugar a Medina. Todo el equipo colombiano trabajó para Ramírez pero no logró mermar la resistencia del campeón, un estudiante universitario de 24 años que nació en la aldea campesina de "El Corozo", seis kilómetros al sur de San Cristóbal.

Las clasificaciones finales fueron estas:

Ultima etapa:

1) Rafael Toloza, Colombia, 3h24m41s; 2) Pedro Mora, Venezuela, 3h24m43s; 3) Elio Villamizar, Venezuela, 3h24m45s; 4) Enrique Campos, Venezuela, 3h25m04s; 5) Martín Ramírez, Colombia, mismo tiempo; 6) Alexander Krasnov, URSS, mismo tiempo.

Clasificación general individual:

1) Mario Medina, Venezuela (campeón), 32h14m48s; 2) Martín Ramírez, Colombia (subcampeón), 32h17m02s; 3) Alexander Krasnov, URSS, 32h19m46s; 4) Elio Villamizar, Venezuela, 32h20m13s; 5) Rafael Tolosa, Colombia, 32h20m28s; 6) Carlos Alba, Venezuela, 32h20m42s.

Clasificación por equipos:

1) Venezuela, Lotería del Táchira (campeón) 95h54m23s; 2) Colombia (subcampeón), 95h58m27s; 3) Venezuela-Cojedes, 96h45m38s.

Premios de montaña:

Campeón: Israel Corredor, Colombia, 21 puntos; Subcampeón: Alexandr Krasnov, URSS, 18; 3) Martín Ramírez, Colombia, 14.

Metas volantes:

Campeón: Víctor Manakov, URSS, 34 puntos; Subcampeón: Yuri Petrov, URSS, 28.

Combinada:

Campeón: Alexandr Krasnov (URSS); Subcampeón: Martín Ramírez, Colobmia.

De la regularidad:

Campeón: Martín Ramírez, Colombia; Subcampeón: Enrique Campos, Venezuela.

● LOS ARGENTINOS

De acuerdo con la clasificación general oficial, el ciclista argentino con mejor ubicación fue Roberto Escalante que figuró en el 30° lugar; Juan Carlos Ruarte, en el 46 y Manuel Cayetano Cortez, en el lugar 57°. Los otros tres no figuraron. Por equipo, Argentina fue penúltima y solo aventajó a Cuba.

AVISOS AGRUPADOS · ORO · PROFESIONALES · ORO · COMPRAS Y VENTAS · PROFESIONALES · ORO

2 COMPRAS Y VENTAS EN GENERAL

URGENTE VENDO

Superpuesta Marinera	$ 1.390.000
Dormitorio Cdor. Placard	$ 2.390.000
Cocina Lavarropa Máq/coser	$ 990.000
Heladera	$ 3.690.000
TV	$ 990.000
Cama de 1 Plaza	$ 749.000
Cama de 2 Plazas	$ 1.049.000

CASTAÑARES 1375
Capital (altura Asamblea 1000)
Parque Chacabuco

crónica CLASIFICADOS
ONCE
Corrientes 2322 - P. 8°
Of. 812 47-1445
Av. Rivadavia 2219
Loc. 2 45-1375

LANUS 9 DE JULIO 1558 Local 7 ORO
1.870.000 En Alhajas Antiguas con Brillantes

CASEROS oro
AV. SAN MARTIN 2390 Tel. 750-3817
$ 1.350.000 x g en Alhajas Antiguas
PAGO EN EFECTIVO
A 1 cuadra Estac. y Frte Barrera Abierto de 9 a 19 y Sábados hasta las 14 30 hs

ORO CORRIENTES 2813 A mts. de Pueyrredón
18 KL PAGO HASTA $ 1.350.000
EL GR. EN ALHAJAS ANTIGUAS CON BRILLANTES

CORRIENTES 2832 Casi esquina Pueyrredón ORO
$ 810.000 ALHAJAS ANTIGUAS

ORO $810.000 ALH. ANT
PUEYRREDON 145 Loc.11
FRENTE ESTACION ONCE

CASA EN once Juancito
JUANCITO PAGA MASSS!!! COMPRA
RIVADAVIA 2972 Frente a Plaza
ORO
18 KL. PAGO HASTA $ 2.000.000. - x gr. en ALHAJAS ANTIGUAS con BRILLANTES - AUDIO TV COLOR - BLANCO Y NEGRO - PASA CASSETTES - GRABADORES...etc.
¡COMPRO TUTTI!!! DE 8 a 20,30 HS-Sáb Abto t/día

Pachi EL CRACK DEL ORO
NO JUEGA SUCIO
PAGA PRECIO MAYORISTA
COMPRO RELOJES - ENCENDEDORES DUPONT
COMPRAMOS A PUBLICO Y MAYORISTAS
Centro — Libertad 300 esq. Sarmiento
Constitución — Galería subte Constitución loc. 5 junto al correo
Estación Once — Hall Central L 75 También abierto Domingos y Feriados
Pompeya — 150 mts. de la Iglesia AV. SAENZ 1200 Esquina Beazley
San Miguel — En la misma Estación LOCAL 1
Puente Saavedra — MAIPU 38

ORO MORON ABIERTO DE 8 A 20 HORAS
ORO $ 2.000.000
ALHAJ. ANT. Y BRILLANT.
999.000 ORO FINO
RIVADAVIA 18112 JOYERIA "LUJAN"
1 cuadra Estación. Frente Bco. Provincia

MUNRO ORO
$ 2 000 000 - Gr. en Alhaj. Antig c/brillantes - Oro $ 999 000 (fino)
Pago en Efectivo Lunes a Sabados 9 30 a 19 30 hs
Compro relojes - Plata brillantes Radio grabadores
VELEZ SARSFIELD 4703 Frente Estación

LOMAS DE ZAMORA
ORO Brillantes - Antigüedades LAPRIDA 141
$ 750.000 p/gr.
MAXIMA COTIZACION-COMPRO A COMERCIANTES

SU ORO ES 18 KI.
Controle Ud. su peso
$ 2.000.000.- el Gr. A A C/B
CASA JAIMITO PAGA MAS
NUEVA DIRECCION
LARREA 293

ORO EST. RETIRO
Av. RAMOS MEJIA 1472 Entre Estación San Martín y Belgrano
Pago en Alhajas Antiguas con Brillantes hasta $ 2.500.000 por gr. también compramos Plata cualquier tipo de Alhajas-Rolex-Dupont etc.

ORO POMPEYA $7.550.000 Alh.18 Grs.
ESQUIU 941 FRENTE A LA IGLESIA · SABADO ABIERTO

MONTE GRANDE · ARANA 13 FRENTE ESTACION
ORO $ 1.100.000 x GR. ALH. ANT.

1A. JUNTA ROJAS 84 — PAGO HASTA $ 1.600.000 NO CONFUNDIR — POMPEYA ESQUIU 957

VILLA BALLESTER ORO 2.000.000
x Gr. en Alhaj. Antig. c/Brillantes - Oro $ 999.000 (fino)
PAGO EN EFECTIVO - LUNES A SABADOS 9.30 a 19.30
ALVEAR 37, Loc. 10 - Fte. Estación - JOYERIA SAVOY IV

MORON ORO $ 2.000.000 X GR. en Alhaj. Antig. c/Brillantes
ORO $ 1.350.000 en ALHAJ. ANTIG. X GR.
ORO $ 990.000 X GR. (FINO) Y TODO TIPO DE ORO EN DESUSO
PAGO EN EFECTIVO ABSOLUTA RESERVA
SARMIENTO 892 LADO RIVADAVIA (NO CONFUNDIR) Frente Estación
Lunes a Sábados de 9 a 19.30 hs.

crónica CLASIFICADOS
SAN MIGUEL
L.N. Alem 1612 Loc. 14
667-3603

ORO PUEYRREDON 512
CASI ESQUINA CORRIENTES
SUPERAMOS
CUALQUIER PRECIO Y PAGAMOS UN ADICIONAL POR HECHURA

4 PROFESIONALES

ORO CABALLITO
ORO $ 2.000.000 EN ALH. ANT. C/brillantes
Acoyte 110 Loc. 95
Sábado abierto

ORO Independencia 1313
Casi esquina Santiago del Estero
Máxima Cotización Sab. Abto. 1/2 día

VENEREAS-GLANDULAS PIEL-VIAS URINARIAS
Dr. Cortondo (Méd.) Lun. Martes. Miérc. 9-12-15-21 hs.
Saavedra 22-P.B. "B" - 48-0401 (Plaza Once)

VENEREAS - PIEL - GLANDULAS
Dr. Brito (méd.) 9-19 hs.
Corrientes 1438, 2° "F"
46-8194. Est. Subte Uruguay
AMBOS SEXOS

JUEVES IDEAL PARA PERDERSE EN EL BOSQUE: NUEVE CARRERAS DE ALTO VOLTAJE

El Madrugón Tendrá Nombre: Encadenada

Apenas una pequeña pausa tras las suspendidas que "se tiraron" el martes y otra vez a la lucha (¡que es cruel y es mucha!) del hipódromo platense. Mañana, a partir de las 14.45 tendremos un programa de buen nivel, marcado por nueve carreras con el siempre complicado panorama de los eucaliptos. Y las autoridades, han puesto un "anzuelo" grande para que los aficionados madruguen: la Encadenada-4. Se iniciará junto con la reunión y como no es cuestión de dar ventajas, vamos a hacerle un rápido análisis a sus turnos. Por ejemplo, conviniendo que **Flying Butter,** espectacular vencedora en el césped en idéntica distancia que ahora, se tira contra **Frau Helda,** con el peso de su fogueo. De allí, seguramente la discusión no sale. Como tampoco presumimos que no saldrá de **Frau Sandalia** el éxito de la segunda. Su piloto hizo veinte desastres y perdió a medio cuerpo de Cañuelas en 1'7"4/5. Le buscaron una monta más segura, como para jugársela desde el pique. Bien merecido tiene el desquite.

Los tantos se complican en la tercera porque **Pourtant,** con dos triunfos en sus tres últimas salidas, está en imparable evolución. Pero la familia Ferro le "atraca" a **Our Dory,** cuyo fracaso platense ante Love for Sale no debe ser tenido en cuenta. Y todavía está **Kate Anchor** que si memorizara... ¡las mata!

El final parece clarito: ganó disparando **Inesperado,** fueron dos cuerpos guardando mucho resto y como el lunes "fue título" de nuestra página al marcar 41"2/5 en Palermo, pocas dudas tenemos de que toma la punta y se viene. Así, al compás de la lógica puede quedar todo definido. Pero eso no quita que las amenazas estén a la orden del día. Porque el Bosque tiene mil trampas...

Our Dory tiene una buena y una mala en La Plata. Pero ese regreso de mañana, de acuerdo al reloj, es para ganar.

EL GLOBO DE LA SUERTE

HOY: QUINIELA PROVINCIAL - 20 PREMIOS - 21 HS.
HOY: QUINIELA NACIONAL - 20 PREMIOS - 21.30 HS.
HOY: CORDOBA - 10 PREMIOS - 21.30 HS.

MAÑANA: QUIN. PROVINCIAL - 20 PREMIOS - 21 HS.

Favoritos a la grande			Demorados a los premios		
04	15	51	09	67	22

MAÑANA: QUIN. NACIONAL - 20 PREMIOS - 21.30 HS.

Atrasados a la grande			Demorados a los premios		
Centena	Decena	Unidad			
0	9	9	08	24	53
38 s	65 s	29 s	25 s	34 s	19 s

Ultimas 14 grandes	
137	760
306	542
877	456
714	620
305	445
306	445
733	853

FAVORITOS:
A la grande
29-32-55

A los premios
27-52-81

Tres cifras atrasadas a los premios
Centena: 8
Decena: 5
Unidad: 7

MAÑANA: SALTA - 10 PREMIOS - 22 HS

Favoritos a la grande			El dato de CRONICA		
11	19	27	36	44	63

QUINIELA
(Sorteo de anoche)

1º	853	11º	563
2º	229	12º	761
3º	665	13º	476
4º	698	14º	185
5º	241	15º	632
6º	784	16º	994
7º	011	17º	062
8º	274	18º	685
9º	332	19º	096
10º	321	20º	924

PROVINCIA
(Sorteo de anoche)

1º	335	11º	125
2º	745	12º	113
3º	883	13º	964
4º	014	14º	307
5º	228	15º	459
6º	800	16º	978
7º	582	17º	412
8º	714	18º	784
9º	378	19º	633
10º	527	20º	135

LA PLATA: PROGRAMA COMPLETO PARA MAÑANA

1ª CARRERA — Pr. T. BARCELONES (com. ap. encadenada 4) - 1.400 Mts. — A las 14.45

4 ULT. PERF.		ANOTADOS	o/g.	JOCKEY	e/k.	PADRE-MADRE	CUIDADOR	ULTIMA PERFORMANCE
0L 1L 2L 0A	1	1 POLYNESIA	(4)	J.Sampertini-4	4 57	El Gran Capitán - Pappea	H.Suárez	14 a vs. cpos. de Excomúnica 56
3L 0L 6L 4L		2 M. ROSARIO	(5)	J.González-4	4 57	Ario - Gracil	E.Clerc	3 a 2 cpos. de Boluca 56
4L 0L 0L 6L		3 ARPONERA	(6)	R.Ramallo-3	5 55	Arate - Mouche	E.Cufré	4 a 8 cpos. de M.Afuera 57
1L 5L 3L 0L	2	4 ARTICA	(11)	A.Rivero-2	4 57	Argento - Get Over	D.Cucolo	1 por ½ cpo. a S.Feliz 56
0A 1A 2A 0L		5 RISALA	(1)	J.Mansilla	4 57	Ligero - Pomp. Circumstante	H.Martelletti	8 a 14 cpos. de Marigold 56
2L 1L 3L 0L		6 D. GABRIELA	(12)	J.Burgois	4 57	Don Claudio - CHevelle	J.Sorgi	2º a 6 cpos. de Mirma 53
1L 0L 0A 6L	3	7 MIRMA	(3)	no correrá	4 57	Country Doctor - Con True	E.Tadei	1º por 6 cpos a D. Gabriela 57
0L 0L 0L 6L		8 FRAU HELDA	(14)	P.Molina	4 57	Frari - Hello Love	O.Finarelli	14 a vs. cpos. de Economía 56
1S 4S 3S 4S	4	9 F. BUTTER	(10)	I.Gorrais	4 57	Mantecon - La Linda	E.Barrios	1 por 4 cpos. a Transa 56
0A 0L 1L 0L		10 TIGRESS	(7)	R.Ausili-3	4 57	Vin Vin - Tiflis	N.Grigera	9 a vs. cpos. de B.Dancer 56
4L 0S 0A 0S	5	11 LA SENCILLA	(2)	C.Giussi-2	4 57	El Fiador - Simpleza	E.Sasuro	4 a 11 cpos. de C.Viruta 56
0L 0L 0L 0L		12 SOMALI	(13)	M.Gómez	4 57	Hijo Noble - Callada	J.Gómez Saravia	13 a vs. cpos. de Simplona 57
0L 1L — —	6	13 EN BRAZOS	(9)	M.Cardozo-4	4 57	Erngético - Bonicacha	L.Astudillo	9º a vs. cpos. de S. Hippie 55
5L 5L 0S 6L		14 SONADA	(8)	O.Pro-4	4/57	F. Dream-Susan Pena	D.Gómez	5º a vs. cpos. de Mirma 53

Candid.: FLYING BUTTER (9) — *Enem.: Frau Helda (8)* — *Sport: M. Rosario (2)*

2ª CARRERA — Pr. A. REAL (2ª ap. encadenada 4) - 1.200 Mts. — A las 15.30

4 ULT. PERF.		ANOTADOS	o/g.	JOCKEY	e/k.	PADRE-MADRE	CUIDADOR	ULTIMA PERFORMANCE
6L 0A 6L 0L	1	1 LUNA Y SOL	(3)	M.Garcia	4 57	Swallow the Sun - Luna Federal	J.Corte	6 a 11 cpos. de Valerosa 56
3L 3L 0L 6L		2 LUNAY	(4)	A.Valenti-3	4 54	Biscay - Diosa Luna	R. Ibarra	3 a 11 cpos. de C.Viruta 56
0L 4L 1L 2L	2	3 TRASNAKIA	(5)	C.Velázquez-4	4 57	Papá Montero - La Tierra	H.Bravo	7 a vs. cpos. de Beatitud 57
4L 1L 3L 1L	3	4 SIMPLONA	(7)	M.Cardozo-4	4 57	New Noble - Sample	M.Motta	4 a 6 cpos. de Beatitud 56
0S 6S 1S 6S	4	5 GHAMBRADE	(1)	R.Latorre-4	4 57	In Rhytm - Varne	J.Espindola	7 a 11 cpos. de Exitosa 57
0L 3L 5L 1L	5	6 (BIEN TITIZ	(8)	H.Rodriguez-4	4 57	Mr. Titi - La Bemol	R.Yalet	8 a vs. cpos. de Beatitud 56
6L 0S 3L 1S		7 (SIN TRABA	(8)	M.Cañedo	4 54	Sin Bluff - Traitresse	Idem	6 a 9 cpos. de Cañuela 56
6L 1L 0S 0S		8 PULCRA	(9)	A.Rivero-2	4 54	Four Fingers - Pal Tracks	R.Pereyra	6 a 7 cpos. de N.Fresca 57
2L 2L 3L 1L	6	9 F. SANDALIA	(6)	C.Pintos-3	4 57	Frari - Parkwa	E.Sola	2 a ½ cpo. de Cañuelas 56

Candid.: FRAU SANDALIA (9) — *Enem.: Simplona (4)* — *Sport: Trasnakia (3)*

3ª CARRERA — Pr. PEZ PILOTO (3ª ap. encadenada 4) - 1.400 Mts. — A las 16.15

4 ULT. PERF.		ANOTADOS	o/g.	JOCKEY	e/k.	PADRE-MADRE	CUIDADOR	ULTIMA PERFORMANCE
5L 4L 3L 1L	1	1 LITTLE STAR	(3)	L. Romero	3 56	El Nihuil-Está bien	A.Gallardo	5 a 8 cpos. de Alight 57
4L 2L 3L 5L		2 DENEB	(4)	J. Caro -4	3 56	Etienne Gerard-Galacia	A.Salvati	4 a 7 cpos. de L.F.Sale 56
0L 6L 0L 1L	2	3 KATE ANCHOR	(5)	A. Garcia	3 56	Chett Anchor-Catharine	J.Maldotti	7 a 13 cpos. de F.Ninfa 57
0S 5L 1L 0S		4 LA TUERCA	(8)	A.Sandoval	3 56	Imperial Melody-Humorosa	C.Giani	12 a vs. cpos. de Violentante 56
1L 2L 1L 5A	3	5 POURTANT	(1)	A. De Arriba	3 56	Peter Prompt-Vanetta	J.Mayasky Neer	1 por 2 cpos. a Che Bella 56
3L 2L 1L 2L	4	6 HOMOLOGIA	(9)	L.Haedo-4	3 56	Hekaton-Tachable	L.Parisi	3 a 13 cpos. de C.Music 56
6L 1L 0S 4S	5	7 OUR DORY	(2)	J.Cervantes-2	3 56	Our Talisman-Dory	E.Ferro	6 a 7 cpos. de L.Flor 56
5L 0L 1L 6L		8 LUZ BLOQUEO	(10)	A.Rivero-2	3 56	Bloquedo-Rama Negra	P.Sosa	5 a vs. cpos. de La Tana 56
1L 3L 2L 0L	6	9 LANZA-BOT	(7)	O.Tévez	3 56	Sabot-Abalanza	A.Montero	1 por 1 cpo. a L.Cara 56
2L 6A 5S 4L		10 CHE BELLA	(6)	R.Moli-3	3 56	Chesyerton-Bella Fe	M.Gervasoni	2 a 2 ½ cpos. de Portant 56

Candid.: OUR DORY (7) — *Enem.: Pourtant (5)* — *Sport: Kate Anchor (3)*

4ª CARRERA — Pr. INCA FLOWER (4ª ap. encadenada 4) - 1.100 Mts. — A las 17

4 ULT. PERF.		ANOTADOS	o/g.	JOCKEY	e/k.	PADRE-MADRE	CUIDADOR	ULTIMA PERFORMANCE
0S 4L 5L 6L	1	1 FEUDO	(4)	L.Alzamora	4/57	Rigolo-Femme	O.Cambiaso	10 a 4 cpos. de I.Kels 57
0S 0L 1L 0S		2 METFORD	(5)	R.Sosa	4/57	Meeting-Doña Saeta	H.Contreras	18 a vs. cpos. de Soñante 56
6L 0S 0S 1S		3 ERRIS	(6)	R.Diaz-4	4/57	Ecuanime-Princ. O'Grady	A.Manzoni	6 a 4 cpos. de P.Red 56
0L 0S 1S 6A	2	4 EL CENTINELA	(11)	M.Cañedo	4/57	Keenly-Cary	R.Yalet	12 a vs. cpos. de Ukelele 57
0L 0L 0S 0L		5 HELADES	(1)	M.Jaca-4	4/57	Egines-Heladita	O.Izaguirre	10 a vs. cpos. de Heliaca 56
0A 0A 0S 0A		6 COOL CAT	(12)	A.Ferreras	4/57	Pales-Cheshire Cat	N.Ojeda	11 a vs. cpos. de Myrtus 57
0A 0S 0L 0L	3	7 BEQUENORTE	(3)	J.Vaira-2	4/57	Beque-Novera	J.Roa	12 a vs. cpos. de Unipreso 56
5L 0L 0L 0L		8 BARRAMAO	(14)	M.Cardozo-4	4/57	Barranga-Articiana	E.Montero	5 a 5 cpos. de B.Tel 57
4L 0L 1L 6L	4	9 POMPIBE	(10)	J.Mansilla	4/57	Pomponio-Arre Piba	G.González	4 a 3 ½ cpos. de B.Tel 57
5L 0L 1L 2L		10 LORD NELSON	(7)	H.Galeppi	4/57	Lord Lambourn-Nochera	R.Dávila	5 a 7 cpos. de R.Carol 56
0L 0A 1L 4L	5	11 COLICHE	(2)	A.Medina-2	4/57	Strangler-Cobera	C.Mascazzini	10 a vs. cpos. de B.Tel 57
0L 1L 0S 4L		12 CHE PROTECTOR	(13)	E.Romero-4	4/57	Chesterton-NProtegida	E.Romero	12 a 13 cpos. de P.Red 56
1L 5A 0A 3A	6	13 CAP-BREECH	(9)	J.Nuñez-2	4/57	Snow Captain-Gorda	V.Davicino	1 por 4 cpos. a F.Martín 56
1L 0S 0S 0A		14 INESPERADO	(8)	J.Caro-4	4/57	Make Money-Fraichir	R.Escalante	1 por 2 cpos. a F.Martín 56

Candid.: INESPERADO (14) — *Enem.: Cap-Breech (13)* — *Sport: Feudo (1)*

5ª CARRERA — Pr. Cl. COMPARACION (Grupo II) - 2.000 Mts. — A las 17.50

4 ULT. PERF.	ANOTADOS	o/g.	JOCKEY	e/k.	PADRE-MADRE	CUIDADOR	ULTIMA PERFORMANCE
0A 1L 3L 6S	1 1 MARCH	(3)	M.Garcia	6/60½	Dancing Moss-Margaret II	G.Pedernera	7 a 8 cpos. de A.Dream 57
5L 4A 2A 4S	2 2 SUNUP	(4)	R.Ferreira	6/60½	Faridoon-Sung	G.Pedernera	5 a vs. cpos. de Ibet 56
3S 0A 0A 4S	3 3 PACIFIC	(5)	J.Borda	5/60½	Samos II-Piaf	E.Corsiglia	3 a 8 cpos. de Milimil 57
5A 0A 3A 0A	4 4 GRAN FARAON	(6)	O.Fravega	5/60½	El Faraón-Rimadora	C.Gamarra	5 a 15 cpos. de A.Dream 57
3A 1A 1A 4L	5 5 MART	(1)	P.Armada	4/60	Dan. Moss-Margaret II	J.Otero	3 a 8 cpos. de Moresque 56
0A 3L 1L 4A	6 6 AVRILOY	(7)	J.Abregú	3/53½	Liloy-Jane Abril	J.Gómez	9 a 14 cpos. de Clorhidratante 56
1L 2L 0A 0L	7 7 EL ARRABAL	(2)	XX	3/53½	Keats-La Biaba	H.Boquin	1 por ¾ cpo. a S.Daniel 56
6L 5L 4L 3L	8 8 DEBUT	(8)	S.Videla	3/53½	Decorum-Mascarita	A.Pantanali	6 a vs. cpos. de I. Bet 56

Candid.: AVRILOY (6) — *Enem.: Pacific (3)* — *Sport: Mart (5)*

6ª CARRERA — Pr. ENTRADORA (com. doble super $ 100.000) - 1.300 Mts. — A las 18.50

4 ULT. PERF.		ANOTADOS	o/g.	JOCKEY	e/k.	PADRE-MADRE	CUIDADOR	ULTIMA PERFORMANCE
4L 2L 6L 0L	1	1 ALTACLARA	(6)	R.Pastor-4	5/57	Sneerer-Apostasia	R.Sarfiel	4 a 3½ cpos. de M. Money 57
6A 0A — —		2 THE FARID	(7)	O.Merlo-3	5/57	Farid-The Loja	C.Ahumada	6 a 13 cpos. de Monaria 57
2L 0S 4S 0S		3 EPHELIDE	(8)	C.Pintos-3	5/57	Camp Court-Bolillera	C.Boselli	2 a 1/2 cab. de M. Money 56
0L 3A 5L 0L	2	4 LOLA TE	(14)	J.Igarategui	5/57	Ahascragh-La Historia	M.Arce	7 a 9 cpos. de M. Money 57
6S 0S 6A 4S		5 ADVANTAGE	(2)	A.Rivero-2	5/57	Atheneuum-Tia Tala	M.Romero	6 a 14 cpos. de Cortinera 56
5A 2L 0S 3L		6 LUCKY DAVIS	(15)	I.Sequeira	5/57	Comtal-Gran Actriz	M.Faro	5 a 13 cpos. de Candeur 56
6L 0S 0S 5L	3	7 SOPLONA	(5)	C.Velzquez-4	5/57	Sheet Anchor-La Flautera	H.Bravo	6 a 8½ cpos. de M. Money 56
5L 0L 5L 5L		8 PIOLA	(18)	J.Sánchez-2	5/57	Bl. Time-Malhablada	S.Maidana	5 a 8 cpos. de De la Banda 56
6A 0S 4A 0S		9 POLENTOSA	(12)	P.Peralta-3	5/57	Pedro Solo-Adulta	J.Dabul	6 a 14 cpos. de Ranura 56
0A 0S 5S 5L	4	10 BELLA BEBA	(9)	A.Vella-4	5/57	Betabel-Bilitis	A.Garcia	7 a vs. cpos. de Ranura 56
0L 4L 5L 4L		11 PRINCESSE	(4)	M.Jaca-4	5/57	Fabuloso-Princ. Ana	E.Donadío (h.)	10 a 13 cpos. de M. Money 56
5A 4S 4S 0S		12 LAUTARESKA	(16)	I.Desvard	5/57	Lautaro-Mareska	E.Sanchez	5 a 14 cpos. de Ranura 56
0L 0L 4L 0L	5	13 CADEBOLI	(11)	O.Fravega	5/57	Cadeau-Boly	G.Gutiérrez	10 a vs. cpos. de Artica 56
4A 6L 0L 0L		14 SORNETTE	(10)	P.Juri-4	5/57	S.Caravan-Ancient Mary	H.Villar	4 a 13 cpos. de Ranura 56
4S 5S 0A 5S		15 OTTITA	(3)	R.Riveiro-2	5/57	Rafaellino-Herrerista	A.Bazante	4 a 8 cpos. de Barfleur 56
0L 0L 0L 0S	6	16 ESPRING	(17)	D.Hernández-4	5/57	Faisán Azul-Balistique	L.Pavarini	8 a vs. cpos. de La Viajante 56
0L 4L 0L 4L		17 INFLACION	(1)	J.Mansilla	5/57	Exeter II-Egiptología	A.Amadeo	9 a 11 cpos. de M. Money 56
3S 2S 0A 4A		18 TER. RODANTE	(13)	R.Laitán	5/57	Murillo-Repetida	O.Finarelli	3 a 7 cpos. de Barfleur 56

Candid.: TERESITA RODANTE (18) — *Enem.: Ottita (15)* — *Sport: Lautareska (12)*

AVRILOY FIRMARA LA PACIFIC

Pacific y una de sus terminantes victorias en Palermo. Parecía que el hijo de Samos III había perdido recursos, pero en una actuación reciente se movió bien. Y su clase galopadora lo destaca.

"Comparación" de Fondo, Base de la Reunión

Hora principal de la reunión platense, el quinto turno. Allí, cobijados en el peso por edad, cuatro generaciones de rivales animarán los 2200 metros del "Comparación" buscando no solo los 7.900 "palos" sino el comenzar el '83 con la victoria a nivel jerárquico. Lo que sobran son chances entre los ocho rivales que prometen ir al partidor. Pero como seguimos creyendo en la generación de Fort de France, le damos el voto a **Avriloy.** De los tres años, el más bravo porque se apoya en la cartilla, el reloj y su calidad para buscarles guerra.

Prueba al canto: cuando fue por primera vez al escenario platense, pulverizó a Debut y al record de los 1800 metros marcando 1'51"2/5, quedó 3° de Sueño de Amor con demasiados tropiezos y se tiraron a una aventura grande, el "Nacional" de Palermo. Por supuesto, no pudo mejorar un 9° de Clorhidratante pero se ha recuperado de la patinada, hace cosas poderosas en el reloj y no dudamos que su capacidad de hijo de Liloy tiene que pesar en la larga distancia. O sea que es para darle el voto sin tener ningún tipo de dudas... Pero está **Pacific.** Un veterano de agallas que, en su momento, supo tener entre la espada y la pared nada menos que a Campero, pasó momentos de problemas y al volver, parecía caído del todo por su 9° de Rondón en Palermo.

No se puede descartar al tordillo **Mart.** Antes de fallar en Palermo, en 1800 metros que le quedaron cortos, llegó siete cuerpos antes que Yacou en 2'17"3/5 para la misma distancia de mañana. Razón demás para pensar que, unido a lo que anda en el reloj, puede cortar el circuito de todas las discusiones.

¡HORA DE CONTAR LAS COSTILLAS...!

El Gobierno Provincial Analiza Crisis del Hipódromo Platense

Las autoridades bonaerenses se encontrarían ultimando los estudios respecto de la situación financiera planteada por el Jockey Club Provincial, que el martes último requirió asistencia oficial para superar la situación agobiante por la que atraviesa.

De acuerdo con los datos recogidos sobre el particular, la explotación de la concesión del hipódromo de La Plata le significó al Jockey Club una ganancia del orden de los tres millones de dólares. En igual lapso, entre 1978 y 1982, el mantenimiento de su actividad social en la sede y en el balneario de Punta Lara y las obras realizadas, le significaron a la entidad una pérdida de unos tres millones y medio de dólares.

De acuerdo a estas cifras, financieramente el Jockey Club Platense se encontraría en un grave apremio económico, aunque su deficit estaría originado en el mantenimiento de su actividad social y no en la explotación de la actividad turfística.

Según trascendió, este elemento resultaría de vital importancia en función de la resolución que habrá de adoptar el gobierno provincial en relación a la solicitud efectuada por el Jockey Club requiriendo asistencia por cuanto la entidad fundamenta su petición en problemas específicos del hipódromo, cuando, de acuerdo con las cifras que trascendieron, su deficit no tiene ese origen, circunstancia que dificultaría el auxilio económico requerido.

No hay que olvidar que tanto en el problema suscitado durante el año anterior con los propietarios como en la crisis actual con los trabajadores, al Jockey Club se le imputaron gravísimos cargos sobre el destino de los fondos, hablando de faraónicos gastos en su local social mientras la actividad turfística se hacía cada vez más decadente. Y cuando el río suena... ¡sauna trae!

7ª CARRERA — Pr. FACON (final. doble super) - 1.200 Mts. — A las 19.45

4 ULT. PERF.	ANOTADOS	o/g.	JOCKEY	e/k.	PADRE-MADRE	CUIDADOR	ULTIMA PERFORMANCE
— — — —	1 1 TICKLISH	(5)	J.Gonzalez-4	4 57	Tan Pronto-Deary	J.Espindola	Debuta
— — — —	1 2 PABLANGO	(6)	L.Haedo-4	4 57	Tevie-Koyka	R.Vera	Debuta
2L 0S 6A 0S	1 3 INDIAN BOY	(7)	O.Aguirre	5 54	Indialón-Escobaza	H.Santana	2 a 3/4 cpo. de Ugandés 56
0S 0S 0L —	2 4 DID	(12)	R.Torancio-2	4/57	Bengalí-Dignified	E.Montero	7 a vs. cpos. de Pulposín 56
0L 0L 0L 0S	2 5 REAL CABRERO	(1)	J.Uran-4	4/57	Real Bueno-Enfodosa	A.Amadeo	7 a 11 cpos. de Inesperado 57
6L 4L 0L 5L	2 6 MIGUE	(13)	O.Addati	4 57	Fantoche-Qeen Sensación	P.Addati	6 a 9 cpos. de Nicot 57
0S 0L 0S 6S	3 7 TE MIENTO	(4)	E.Romero-4	4 57	Telefónico-Melera	E.Romero	10 a vs. cpos. de P. Lucio 56
0L 0L 0L 0L	3 8 CLARO LIMPIO	(15)	G.Castro Rojas	4 57	Boots Claro-Trocadera	M.Quiroga	10 a vs. cpos. de C. Breech 57
4L 6L 0L 0A	3 9 MI PAGO	(11)	A.Rivero-2	4 57	Get Out-Fitness	A.Arias	4 a 3 cpos. de Medicris 57
4L 3L 5L 0L	4 10 SUEÑO BUENO	(8)	O.Gonzalez	4 57	Forgotten Dreams-Luz Marina	IIU.Lasserre	4 a 6½ cpos. de Dulcimar 56
0L 0L 5L 0L	4 11 SPRING POEM	(3)	A.Casco	4 57	Keats-Spruce	J.Almando	7 a 8 cpos. de Nitrogenado 57
3L 0L 0L 0L	5 12 NOTICION	(14)	P.Peralta-3	4 57	Bastinado-Charadai	J.Dabul	3 a 2 cpos. de Ugandés 56
4L 0L 5L 0A	5 13 DON CORLEONE	(10)	C.Velazquez-4	4 57	Datil-Big Aristoph	H.Sarina	4 a 6 cpos. de Nicot 57
0L 0S 0L 0L	6 14 GOOD MAN	(9)	R.Rodriguez-4	4 57	Snow King-Marmulla	A.Moreno	11 a vs. cpos. de C. Breech 56
2L 2L 0A 5S	6 15 FRAY MARTIN	(2)	H.Prieto	4 57	Frari-My Fiancee	A.Haim	2 a 2 cpos. de Inesperado 56

Candid.: FRAY MARTIN (15) — Enem.: Notición (12) — Sport: Indian Boy (3)

8ª CARRERA — Pr. CHILLONA - 1.100 Mts. — A las 20.40

4 ULT. PERF.	ANOTADOS	o/g.	JOCKEY	e/k.	PADRE-MADRE	CUIDADOR	ULTIMA PERFORMANCE
0L 0A 0L 2L	1 1 ARAI	(5)	L.Haedo-4	5 57	Botavante-Floreando	L.Diaz Padró	7 a 14 cpos. de C. Viruta 56
1L 2L 0S 6S	1 2 LA VIAJANTE	(6)	J.Azamor-4	5 54	Cimarrón-Easy Love	H.Sarina	1 por 4 cpos. a Altaclara 56
0L 0S 0L 0A	2 3 KIKO RUBIA	(7)	H.Prieto	6 57	Kiddy-Cuting Game	M.Suárez	12 a vs. cpos. de C. Pieds 57
2L 0L 6A 1A	2 4 AMI	(12)	J.Tocci-3	5 54	Absolved-Snow Sing	R.Dávila	2 a 2½ cpos. de Wicked 56
0S 2L 0L 0L	3 5 KIRA	(1)	C.Velázquez-4	6 57	Dark Hero-Contramarca	H.Bravo	17 a vs. cpos. de Bequefiesta 56
0L 0L 5L 6L	3 6 AZOTINA	(13)	H.Ereñu-2	5 57	Rombazzo-Anabita	J.Pra	10 a 14 cpos. de Mavia 57
0L 6L 4L 1L	4 7 BIONICA	(4)	C.Dominguez	5 57	Rafaellino-Kalmia	R.Yalet	8 a vs. cpos. de R. Sun 56
0L 0S 0S 6S	4 8 LUCKY THRE	(15)	X.X.	5 54	Protegido-Queen's	J.Taborda	11 a vs. cpos. de Ferrachona 56
1L 5A 3L 0S	5 9 PRIMAQUE	(11)	L.Romero	5 57	Pretty Boy-Matesha	G.Luna	1 por 1/2 cpo. a A. Fea 57
0L 0A 5S 5S	5 10 LINDA CORISTA	(8)	H.Totoricaguena	8 57	Control-Maranta	R.Encina	13 a vs. cpos. de N. Fresca 56
0A 0L 1L 0S	6 11 ROTUNDA	(3)	S.Videla	5 57	Neurólogo-Rotura	E.Bani	10 a vs. cpos. de Portentosa 57
0S 5L 3L 3L	6 12 MINA	(14)	H.Blanco-3	6 54	Princeling-Torch Song	E.Romero	11 a 13 cpos. de L. Lucky 56
0S 5S 6S 5S	7 13 SAUMATIN	(10)	H.Galeppi	6 57	Tocotin-Saumaca	L.Bazán	7 a 7 cpos. de Bequefiesta 57
0L 3L 1L 2L	8 14 SIN ALEGRIA	(9)	R.Pastor-4	5 57	Con Este-Mervin Roy	A.Lorenzo	8 a vs. cpos. de Status 56
0L 0L 0L 0L	8 15 ECHANDO MALA	(2)	R.Siniani-4	6 54	Nade-Entrevaux	E.Pellegrino	9 a vs. cpos. de Wicked 56

Candid.: SAUMATIN (13) — Enem.: Ami (4) — Sport: Primaque (9)

9ª CARRERA — Pr. COLOMBO - 1.600 Mts. — A las 21.30

4 ULT. PERF.	ANOTADOS	o/g.	JOCKEY	e/k.	PADRE-MADRE	CUIDADOR	ULTIMA PERFORMANCE
4L 6L 0L 5L	1 1 GINBER	(6)	L.Triviño	3 56	Bereber-Ginger	D.Gomez	4 a 14 cpos. de V. Dyck 57
0S 6L 0L —	1 2 BARDIC	(7)	R.H.Pastor-4	3 56	Fomento-Bardalita	J.Ruiz Diaz	11 a vs. cpos. de D. F. You 56
6L 0L 0A 0L	1 3 STRANGE BODY	(8)	O.Merlo3	3 56	Snow Body-Addire	C.Ahumada	6 a 13 cpos. de F. Crítico 56
5L 0S 6L 6L	2 4 PLATUDO GRANDE	(14)	J.Mansilla	3 56	Platón-Eva Rosa	J.Garrido	5 a 9½ cpos. de S. de Poblet 56
0L — — —	2 5 INCOMPLETO	(2)	A.Real	3 56	Incairuly-Coronaria	H.Yalet	12 a vs. cpos. de S. Dancer 56
0S 5L 0S 0L	2 6 BRACITO	(15)	C.Sena	3 56	Brabham-Mirana	R.Rojas	13 a vs. cpos. de D. F. You 56
4L 0L 0A 0L	3 7 PAPER BODY	(5)	R.Cabrera	3 56	Snow Body-Melania	J.Addati	4 a 6½ cpos. de F. Crítico 56
6L 0L 0L 0L	3 8 FRAY TENAZ	(18)	A.Llanos-4	3 56	Frari-Temblante	R.Sarliel	6 a 13 cpos. de S. de Poblet 56
0L 0L — —	4 9 EL QUIYANO	(12)	C.Cáceres	3 56	Suvarov-Quiyana	V.Parisi	7 a 13 cpos. de S. de Poblet 56
0L — — —	4 10 SINONIMO	(9)	A.Rivero-2	3 56	Snow Trail-Plenitud	E.Clerc	13 a vs. cpos. de Maizco 57
5L 5L 5A 2S	5 11 POULICHO	(4)	L.Alzamora	3 56	Tigris-Pouliche	D.Musachio	5 a 6½ cpos. de S. Dancer 56
0L — — —	5 12 REY DE COPAS	(16)	V.Aguirre-2	3 56	Instigador-Reina de Oro	J.Zubiri	11 a vs. cpos. de F. of Sun 56
5S 0S 0S 4S	6 13 CYRUS	(11)	R.Comas	3 56	Circinus-Niarko's	M.Motta	5 a 11 cpos. de Cestus 57
0L — — —	6 14 CALYVAN	(10)	S.Mamoli-2	3 56	Calydon-Mi Silvana	S.Mamoli	8 a vs. cpos. de Hay Lío 56
0A 3L 2L 4S	7 15 ESTILIZADO	(3)	R.Rossi	3 56	Call me Bold-Esgourde	J.Garcilazo	8 a vs. cpos. de Estampador 56
0L — — —	7 16 NUMAT	(17)	R.Ramallo-3	3 56	Matún-Tartelette	A.Varela	8 a vs. cpos. de F. of Sun 56
0S 0S 2S 4L	8 17 CHAMU BARCELONES	(1)	I.Gorrais	3 56	El Barcelonés-Mulata	E.Cufré	10 a vs. cpos. de Cicerone 57
0L — — —	8 18 DUN BARTON	(13)	A.Medina-2	3 56	Duncan-Baquelina	A.Moreno	7 a vs. cpos. de F. of Sun 56

Candid.: SINONIMO (10) — Enem.: C. Barcelonés (17) — Sport: Poulicho (11)

Reloj, la Palabra Decisiva

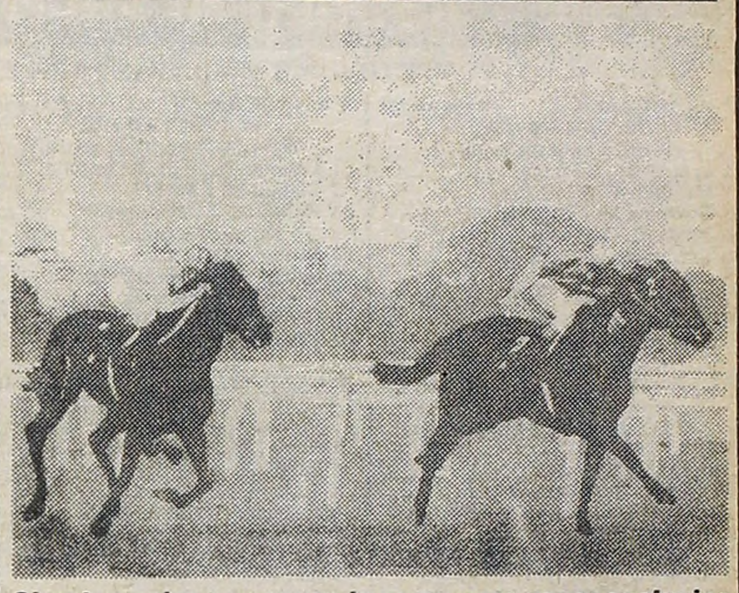

Simplona sigue ensayando como para ganar cualquier carrera. Con 36" de partida final... ¡ni lo verán!

ASI DE SIMPLE: 36"

Antes que caiga el diluvio, partidas finales de indudable valor para el programa platense de mañana. Por ejemplo, lo de Simplona que clavó 36" y la hizo fácil ya que su jockey ni la tocó. Pero hay mucho más. Y las analizamos:

1ª Carrera 1.400 Mts.

MARIA ROSARIO, J. González, 800 en 52"2/5; ARPONERA, R. Ramallo, 700 en 47"4/5; ARTICA, A. Rivero, 700 en 45"1/5; FLYING BUTTER, I. Gorrais, 800 en 51"3/5; SOMALI, M. Gómez, 700 en 45"3/5.

2ª Carrera 1.200 Mts.

LUNA Y SOL, M. García, 600 en 37"1/5; LUNAY, A. Valenti, 600 en 37"4/5; TRASNAKIA, C. Velázquez, 600 en 36"4/5; SIMPLONA, M. Cardozo, 600 en 36"; BIEN TITIZ, R. Rodríguez, 600 en 37"2/5; FRAU SANDALIA, C. Pintos, 600 en 39".

3ª Carrera 1.400 Mts.

LITTLE STAR, L. Romero, 700 en 44"3/5; LA TUERCA, A. Sandoval, 800 en 51"2/5; HOMOLOGIA, L. Haedo, 700 en 43"4/5; LUZ BLOQUEO, A. Rivero, 700 en 44"1/5.

4ª Carrera 1.100 Mts.

FEUDO, L. Alzamora, 600 en 38"2/5; EL CENTINELA, M. Cañedo, 600 en 37"2/5; HELADES, M. Jaca, 600 en 38"; BEQUENORTE, J. Vaira, 600 en 37"1/5; POMPIBE, J. Mansilla, 600 en 37"2/5; LORD NELSON, H. Galeppi, 500 en 31"2/5.

5ª Carrera 2.200 Mts.

MARCH, C. Domínguez, 1.000 en 1'2"4/5 de segunda vuelta; SUNUP, J. Tocci, 800 en 51"; PACIFIC, J. Borda, 1.000 cómodo en 1'5"; GRAN FARAON, O. Frávega, 800 en 50"2/5; EL ARRABAL, R. Pastor, 1.000 en 1'3"3/5; DEBUT, S. Videla, 800 en 50"4/5.

6ª Carrera 1.300 Mts.

ALTACLARA, R. Pastor, 600 en 37"3/5; LOLA TE, J. Igarategui, 700 en 45"; ADVANTAGE, A. Rivero, 600 en 37"1/5; PIOLA, J. Sánchez, 600 en 37"1/5; PRINCESSE, M. Jaca, 600 en 39"; SORNETTE, P. Juri, 600 en 38"1/5; INFLACION, J. Mansilla, 600 en 37"3/5.

7ª Carrera 1.200 Mts.

INDIAN BOY, O. Aguirre, 600 en 38"; REAL CABRERO, J. Urán, 600 en 39"1/5; MIGUE, O. Addati, 600 en 38"; MI PAGO, A. Rivero, 600 en 37"1/5; SUEÑO BUENO, O. González, 600 en 37"; DON CORLEONE, C. Velázquez, 600 en 38"1/5; GOOD MAN, R. Rodríguez, 600 en 37"3/5.

8ª Carrera 1.100 Mts.

ARAI, L. Haedo, 500 en 31"1/5; LA VIAJANTE, J. Azamor, 600 en 37"4/5; AMI, J. Tocci, 600 en 38"4/5; KIRA, C. Velázquez, 600 en 37"3/5; PRIMAQUE, L. Romero, 600 en 39"; SAUMATIN, H. Galeppi, 600 en 37"2/5.

9ª Carrera 1.600 Mts.

GINBER, L. Triviño, 800 en 51"; PLATUDO GRANDE, J. Mansilla, 800 en 52"; PAPER BODY, R. Cabrera, 800 en 51"1/5; SINONIMO, A. Rivero, 800 en 52"; REY DE COPAS, V. Aguirre, 800 en 52"1/5; CYRUS, R. Comas, 800 en 51"3/5; CALYVAN, S. Mámoli, 800 en 51"4/5.

VINO EL CONTRAGOLPE PLATENSE

PROPHET, EL HEROE

Ayer se completaron en el hipódromo platense las ocho pruebas suspendidas la semana anterior. Bastante público con el correr de las horas, algunos resultados "como para arrepentirse" de haber ido y la demostración solvente de **Prophet** que se convirtió en el héroe de la reunión al ganar el cotejo que —por descarte— quedó como número central. El pingo de Salvati hizo "chiches", siete cuerpos sobre Courance en 2'15" recordando algunas performances que parecían olvidadas. Porque de última, se había dedicado a correr mal.

Al comienzo, silbido para **Aristosa** que nunca había hecho nada para ganar así.... ¡y pagar $ 5.000! Pero los aires rosarinos la transformaron, se vinieron a matar y un lote pobre les dio la satisfacción.

Acusa al Gobierno de sus Problemas

En estas mismas páginas ofrecemos consideraciones sobre la situación económica del Jockey Club de la Provincia de Buenos Aires y las acusaciones de haber volcado fondos provenientes del hipódromo a sus actividades sociales. Ayer, durante la reunión, las autoridades de esa entidad salieron al cruce de acusaciones formuladas por dirigentes sindicales de los empleados de circo turfístico acerca del déficit originado en esa explotación, y culpó al gobierno y su política salarial "sorpresiva e imprevisible" como responsables de la situación.

Según la acusación sindical el Jockey Club de La Plata tuvo un superávit de tres millones de dólares en la explotación del hipódromo, pero invirtió en mejorar su sede social, que nada tiene que ver con la actividad turfística, 3,5 millones.

Un comunicado difundido hoy por el Jockey Club puntualizó que se administran por separado la contabilidad del hipódromo y la del Jockey Club, que "atiende sus gastos exclusivamente, con lo que recauda en concepto neto del aporte de sus asociados".

Añadió que la política salarial "impuesta por el gobierno nacional incidió negativamente en el resultado de la concesión por tratarse de una explotación que no produce bienes ni presta servicios y consecuentemente no puede trasladar a los costos".

Destacó luego que "el patrimonio de la institución puede verse comprometido por la explotación deficitaria del hipódromo".

HIPODROMO DE LA PLATA

COMPETIDORES Y MONTAS PARA EL DOMINGO

1ª CARRERA — A LAS 13.45
Pr. Sis Myriam — 1.500 Mts.
(Comienza Ap. Encadenada "4")
1 Jazmin Baby 57, X.X.
2 Varita 57, H.D. Tocci
3 Macrosola 57, J.G. Borda
4 Greves 57, M.A. Ledesma
5 Soy Felice 57, I.W. Sequeira
6 Betty 57, E.O. Rosales
7 Piruchina 57, R.A. Fernández
8 Flugrana 57, G. Rojas
9 Eslava 57, R.O. Cabrera
10 Ica 57, R.F. Zapata
11 Chacone 57, X.X.
12 Evi 54, X.X.

2ª CARRERA — A LAS 14.30
Pr. ENSEGUIDA — 800 Mts.
(Continúa Ap. Encadenada "4")
1 Cientramposos 55, S.D. Rizzo
2 Barradindo 55, A. Real
3 Siri Boult 55, O.M. González
4 Lord Tato 55, L.M. Romero
5 Lapsus 55, J.M. Corso
6 Mister Auli 55, A.A. Sandoval
7 El Orejudo 55, O.D. Ramírez

3ª CARRERA — A LAS 15.15
Pr. Palquet — 1.200 Mts.
(Continúa Ap. Encadenada "4")
1 Pirigua 57, A. Valenti
2 Austral 57, M.O. Cardozo
3 (The Last 57, L.A. Alzamora
4 (Sen 55, J.C. Tocci
5 Sol Latino 55, V.H. Insaurralde
6 Copernique 55, H.A. Prieto
7 Casse Pieds 55, T. Aguirre
8 Lindo Euro 54, X.X.
9 Bárbaro Tel 54, X.X.
10 All Red 54, J.R. Azamor

4ª CARRERA — A las 16
Pr. Bayardo — 1.100 Mts.
(Finaliza Ap. Encadenada "4")
1 Escarchador 56, M.C. Rodríguez
2 El Totoral 56, L.A. Alzamora
3 Germinol 56, O. Merlo
4 Milhojas 56, L.A. Triviño
5 El Liberal 56, X.X.
6 Fray Louis 56, X.X.
7 Marrado Sun 56, G. Rojas
8 Ruli-An 56, P.J.M. Juri
9 Tom Smile 56, O.F. Frávega
10 Plegador 56, O.V. Addati
11 Jusman 56, R.H. Pastor

5ª CARRERA — A LAS 17.00
Pr. Orme — 1.400 Mts.
(Comienza Ap. Encadenada "4")
1 Entendido 57, O.A. Montenegro
2 Pascusi 55, J.D. Ojeda
3 Flete 57, C.D. Verdasco
4 Arllano 57, D.O. Hernández
5 Tediem 57, M.A. Ledesma
6 Likos 55, R.H. Pastor
7 Ayer Cruz 57, H. Totoricagüena
8 Negro Rosi 55, E.H. Romero
9 Alzar 57, R.R. Barrueco
10 Isidoro Cañones 57, C.I. Velázquez
11 Brinco 57, O. Ilarione
12 Endocrinólogo 55, J.R. Azamor
13 El Influyente 57, L.A. Alzamora

6ª CARRERA — A las 17.55
Pr. Germonita — 1.100 Mts.
(Continúa Ap. Encadenada "4")
1 Tarmag 56, C.M. Gómez
2 Vic Aberían 56, O.F. Frávega
3 Alphamac 56, A.O. Roldán
4 Splendour 56, A.R. Medina
5 Ramarin 56, P.J.M. Juri
6 Yabacuy 56, O.M. González
7 Fortín Quieto 56, M.A. Sandoval
8 Volver 56, D.O. Hernández
9 Le Mercier 56, L.R. Haedo
10 Mar Tranquilo 56, R.A. Fernández

7ª CARRERA — A las 18.50
Pr. Aliviada - 1.100 Mts.
(Continúa Ap. Encadenada "4")
1 Propileo 56, O.Frávega
2 Fraes 56, M.Sandoval
3 Maynumby 56, R.Pastor
4 Romari 56, J.Mansilla
5 Con Honestidad 56, A.Real
6 Calmante 56, E.Rodríguez
7 El Dormilón 56, XX
8 Grillo Cantor 56, M.Rodríguez
9 Silicato 56, A.Sandoval
10 Perno Real, 56, L.Triviño

8ª CARRERA — A las 19.45
Pr. Turbia - 1.300 Mts.
(Finaliza Ap. Encadenada "4")
1 Laly Bluff 56, O.Ramírez
2 La Bienuda 56, M.Cañedo
3 Garuja 56, A.Roldán
4 Propulsora 56, A.Huerta
5 Saguenay 56, J.Azamor
6 Bumbunita 56, H.Falcón
7 Malvina Bell 56, A.Sandoval
8 Mi Almeria 56, J.Martín
9 Duenda 56, T.Aguirre
10 Juanca Wal 56, N.Schneider
11 Piensa Turca 56, H.Totoricagüena
12 Queen Pasion 56, O.González
13 Minusa 56, L.Alzamora
14 La Planta 56, R.Cabrera
15 Frau Alcea 56, J.Vaira
16 Gran Saratoga 56, C.Ibarba
17 La Poderosa 56, H.Tocci
18 Piola Piola 56, R.Buonocore

¿9ª CARRERA — A las 20.40
Pr. Claro - 1.400 Mts.
1 Arabian Strong 58, H.Ereñú
2 Pastizales 51, C.Velázquez
3 Status 56, M.Cardozo
4 Kalyfaso 51, O.Tévez
5 Francis Trial 55, M.Sandoval
6 Venenito 53, J.Azamor
7 Ball Pcurri 54, XX
8 Talonazo 50, M.Jaca
9 Programado 54, A.García
10 Glee 54, R.Zalazar
11 Trezena 51, W.Barcena
12 Traffic Play 53, R.Pastor
13(Tudor Lad 52, J.Aguirre
14(Manchón 51, O.Telechea
15 Cichy 52, C.Ramírez

10ª CARRERA — A las 21.30
Pr. Margarite - 1.200 Mts.
1 Arasay 57, E.Romero
2 Redondo 57, M.Cardozo
3 Duchosky 57, C.Velázquez
4 Cuartel 57, R.Buonocore
5 Nomegrite 57, N.Dragisich
6 Gran Bolindo 57, J.Sampertini
7 Coimero 57, L.Alzamora
8 Negro Cruz 57, P.Juri
9 Martillaste 57, J.Srur
10 Sin Leo 57, O.Telechea
11 Chado 57, D.Hernández
12 Incaitivo 57, R.Pastor
13 Paisaje 57, T.Benítez
14 Guri-Capo 57, R.Ramallo
15 Consejo de Oro 57, M.Palacios
16 Lindo Pampa 57, A.Medina
17 Ranchito 57, H.Falcón
18 Don Montero 57, O.Frávega

HIPODROMO ARGENTINO

COMPETIDORES Y MONTAS PARA EL SABADO

1ª CARRERA — A las 16.15
Pr. Up. 1.600 Mts.
(Com. la Apuesta Triple)
1 L. Rosa 57, C.Pintos
2 Ballueca 57, R.Latorre
3 Povorina 57, J.Romero
4 Nashi 57, O.Zapata
5 Escorpiana 57, O.Merlo
6 Silica 57, J.Michelli
7 Pa 'La Rubia 57, O.Domínguez
8 Januarita 57, J.Palacios
9 Tras Annee 57, P.Garnica

2ª CARRERA — A las 16.45
Pr. Alhue 1.600 Mts.
(Continúa la Apuesta Triple)
1 Reve 57, R.Laitán
2 Fueye 57, C.Pintos
3 Triunfal 57, O.Domínguez
4 Lorient 57, M.Lezcano
5 Tumbayo 57, R.Latorre
6 P. Claudio 57, O.Mansilla
7 L. Escondido 57, O.Montenegro
8 L. Osuna 57, J.Valdivieso
9 Roi Georgé 57, J.Mansilla

3ª CARRERA — A las 17.25
Pr. Locomotor 1.000 Mts.
(Finaliza la Apuesta Triple)
1 Miramelindo 55, C.Cáceres
2 C. Bet 55, E.Tasende
2a Es Blanco 55, J.Palacios
3 S. Pirate 55, A.De Arriba
4 A. Press 55, E.Liceri
5 Tan Manso 55, V.Sanguinetti
6 P. gales 55, M.García
7 Los Nueve 55, J.Valdivieso
8 Tall Boy 55, V.Centeno
9 Comedion 55, L.Alzamora
10 Lírico 55, XX
10a V. Prel 55, E.Bortulé
11 P. Soy 55, L.Romero
12 D. Boue 55, J.Srur
13 S. Cherry 55, H.Prieto
14 Taraponto 55, I.Guimaraes
15 Comba 55, W.Marcovecchio
15a Comentador 55, R.Ferreira
16 Ustaritz 55, O.Ayude

4ª CARRERA — A las 18
Pr. I Bet 1.000 Mts.
(Com. la 1ª Ap. Dob. Extra)
1 Condominium 53, V.Centeno
2 Suman 56, J.Maciel
3 Halley 56, J.Valdivieso
4 Hi Vin 56, R.Laitán
5 Sendex 56, C.Pezoa
6 Soldier 56, V.Sanguinetti
7 P. King 56, I.Gorrais
8 Con Realidad 56, M.Lezcano
8a Kaldit 56, H.Prieto

5ª CARRERA — A las 18.40
Pr. Provinciano 1.200 Mts.
(Final. la 1ª Ap. Dob. Extra)
1 Sampaguita 57, J.Valdivieso
2 Etruria II 57, D.Orcellet
3 Tarcana 57, R.Latorre
4 Floración 57, C.Flores
5 Passadena 57, R.Michelena
6 Kolyma 57, T.Aguirre
7 Soluta 57, J.Caro
8 Prouille 57, H.Prieto
9 Grand Street 57, C.Pintos
10 Che Carola 57, C.Reynoso
11 La Croisille 57, E.Liceri
12 Mayin 57, O.Conti

6ª CARRERA — A las 19.25
Cl. Buenos Aires 2.200 Mts.
(Com. la 2ª Ap. Dob. Extra)
1 Recorredor 53½, M.Lezcano
2 Tornasolante 53½, C.Cáceres
3 Pacific 60½, J.Borda
4 Robinete 53½, J.Valdivieso
5 Bircinus 53½, V.Sanguinetti
6 Amindorante 60½, C.Verdasco
7 Tan Cerezo 60, V.Centeno
8 Bahiano 53½, J.Maciel

7ª CARRERA — A las 20.10
Pr. Borobeta 1.200 Mts.
(Final. la 2ª Ap. Dob. Extra)
1 t. Real 56, A.García
2 Incatun 56, XX
3 Gran Perfume 56, O.Tabares
4 Don Nadie 56, M.Palacios
5 Asesinato 56, R.Laitán
6 Don Verídico 56, J.Núñez
7 Aristipo 56, R.Díaz
8 R. Silver 56, E.Bortulé
9 Dr. Pato 56, J.Maciel
10 Sortilegio 56, V.Sanguinetti
11 El Aristócrata 56, J.Alvis
12 Lanceolado 56, C.Pezoa
13 P. Libris 56, G.Sena
14 Cuñi 56, XX
15 Contrariado 56, C.Cáceres

8ª CARRERA — A las 20.55
Pr. Circinus 1.400 Mts.
(Com. la Ap. Dob. Extraord.)
1 Boy Fighter 57, I.Sequeira
2 Viñador 57, J.Banega
3 Legionario 57, S.Criado
4 Vilameñe 57, R.Comas
5 Ventajoso 57, R.CPendas
6 Don Chol 57, J.Alvis
7 P. Nao 57, R.Rossi
8 M. Flash 57, R.Ioselli
9 Tegumento 57, J.Palacios
10 Tahuilco 57, L.Alzamora
11 Januario 57, XX
12 Tan Negro 55, R.Cáceres
13 Lohrmann 57, M.Mercau

9ª CARRERA — A las 21.40
Pr. Mucho Sol 1.200 Mts.
(Final. la Ap. Dob. Extraord.)
1 Sprint 56, R.Tavella
2 El Esquinazo 56, J.Palacios
3 Domado 56, G.Sena
4 Oristano 56, M.Mercau
5 Macrokito 56, D.Orcellet
6 Cao Muy 56, J.Valdivieso
7 Raigras 56, C.Pezoa
8 Chismero 56, V.Sanguinetti
9 Firmado 56, J.Azamor
10 Viggam 56, J.Ublich
11 N. Canchero 56, R.Latorre
12 Tanum 56, XX
13 R. Peni 56, XX
14 Dorprom 56, E.Bortulé
15 Riverante 56, R.Laitán

ENSAYOS

Dr. Pangarito, una Receta de Triunfo

Ritmo movido por ser miércoles en el reloj sanisidrense. Y en la pesada, Dr. Pangarito clavando una fija con sus 35"3/5 y el final firme. Veamos:

(Cuarta, pesada)

DR. PANGARITO, G. Sena, 600 en 35"3/5 con 11"3/5 de final; REMACHE, H. Artigas, 600 cómodo del opuesto en 38"; MARTINETERO, H. Blanco, 1.000 en 1'5"; CUIZA, J. Michelli, 1.000 en 1'5"2/5; BAR TURCO, V. Emmolo, 800 en 54"3/5 de los 1.000 a los 200; DENEB, J. Caro, 700 en 46" de los 900 a los 200; EL BALEROSO, C. Giussi, 700 op. en 45"3/5; PESTO, J. Michelli, 800 en 54"; MART, P. Armada, 800 en 54"; LA SENCILLA, C. Giussi, 700 cómoda; NEMOR, H. Artigas, 800 opuesto en 53".

● AGRADECIMIENTO

El cuidador **Manuel Teixeira**, que fuera intervenido quirúrgicamente en el hospital del hipódromo norteño hace llegar su agradecimiento a todas las atenciones recibidas por los distintos niveles del nosocomio.

SE VA A JUGAR LOS MILIMIL A LA CIUDAD FELIZ

En ningún momento se pensó llevar a **Milimil** a correr a las pistas brasileñas porque eso... ¡le queda grande! El pingo del "clan Bianchi" será anotado el viernes en un clásico en el hipódromo de Mar del Plata, dotado de 25.000 "palos" donde actuará en pareja con su vecino de box **I Bet.** No tenemos dudas que van para algo más que hacer turismo. Con un poco de lógica, los espera la parte del león en el interesante clásico de fondo.

● THE FOG

Quedó maltrecha **The Fog** en su compromiso reciente. La pata izquierda traicionó a la pensionista de Ferro que tiene para un mes de cura. Eso explica el deficitario papel cumplido en el clásico ganado por Emociones donde le tocó cumplir uno de los peores papeles de su campaña.

HIPODROMO ARGENTINO

COMPETIDORES Y MONTAS PARA EL VIERNES

1ª CARRERA — A las 17
Pr. Dearman 1.000 Mts.
(Com. la 1ª Ap. Dob. Extra)
1 B. Bet 54, J.Paule
2 Río Brio 52, C.pintos
3 Dr. Pangarito 57, G.Sena
4 Hibal 54, O.Ramírez
5 Free State 54, T.Benítez
6 Acertaste 54, J.Navarrete
7 Otoño 55, D.Orcellet
8 G. Routier 54, M.García
9 Desamorado 54, M.Mercau

2ª CARRERA — A las 17.30
Pr. Lelia 1.000 Mts.
(Final. la 1ª Ap. Dob. Extra)
1 El Velocista 57, O.Cosenza
2 Zarex 57, C.Sanguinetti
3 Cuadraste 57, M.Mercau
4 Casal 57, H.Silva
5 Flusun 57, O.Tabares
6 Meridiem 57, J.Valdivieso
7 Vanidoso 57, E.Bortulé
8 Fiachadito 57, H.Libré
9 Mi Curro 57, A.Ramos
10 El Titi 57, O.Telechea
11 Optifal 57, A.Cervantes
11a Neolinho 57, R.Laitán
12 L. Mar 57, P.Garnica

3ª CARRERA — A las 18.5
Pr. Tanga 2.000 Mts.
(Com. la 2ª Ap. Dob. Extra)
1 Almacandi 57, W.Blanco
2 Plany 57, R.Ausili
3 P. India 57, XX
4 Protestadora 57, H.Costantino
5 Line Up 57, R.Sosa
6 La Correntosa 57, D.Orcellet
7 Sincronica 57, C.Pezoa
8 Alla 57, R.Michelena
9 La Marozia 57, M.Lezcano
10 Crepitante 57, R.Laitán
11 Filosa 57, M.Bertorini

4ª CARRERA — A las 18.40
Pr. Gran Vista 1.200 Mts.
(Final. la 2ª Ap. Dob. Extra)
1 Factual 57, E.Martínez
2 Bing Khant 57, O.Labanca
3 El Puente 57, XX
4 Con Rulo 57, P.Sahagian
5 Satélite 55, H.Falcon
6 B. Gonzalo 57, S.Criado
7 Belsino 57, R.Cabrera
8 Marvelo 57, XX
9 Camarlengo 57, O.Frávega
10 Keniano 57, P.Rodríguez
11 Paleon 57, J.Oural
12 Trinante 57, C.Pintos

5ª CARRERA — A las 19.25
Pr. Hulla 1.000 Mts.
(Com. la 3ª Ap. Dob. Extra)
1 Santo 57, V.Sanguinetti
2 Eventual 57, C.Sanguinetti
3 Libelo 57, O.Merlo
4 H. Dollar 57, R.Laitán
5 E. Music 57, L.Sosa
6 Blombito 57, R.Ferreira
7 Garland 55, E.Tejedor
8 T. Mignon 55, XX
9 En Duque 57, E.Bortulé
10 R. Good 57, J.Valdivieso
11 Lohrmann 57, H.Libré

6ª CARRERA — A las 20.10
Pr. Flauta 1.200 Mts.
(Final. la 3ª Ap. Dob. Extra)
1 La Santidad 56, J.Ojeda
2 Tapinga 56, J.Viola
3 L. Press 56, E.Liceri
4 G. Lark 56, J.Palacios
5 Etilica 56, E.Bortulé
6 Palachunga 56, C.Flores
7 Armora 56, J.Aguirre
8 C. Crad 56, O.Tabares
9 Muca 56, C.Kear
10 S. Ball 56, M.Planas
11 S. Carla 56, P.Armada
12 Cachimba 56, M.Lezcano
12a Kalworn 56, H.Prieto
13 Lululu 56, C.Pintos
14 Dialist 56, H.Costantino
15 C. Tel 56, P.Sahagian
16 Encopada 56, R.Riveiro

7ª CARRERA — A las 20.55
Pr. Giudeca 1.000 Mts.
(Com. la Ap. Dob. Extraord.)
1 One Mad 56, J.Caro
2 Clodha 56, M.Abregú
3 Mi Alteza 56, H.Libré
4 A. Good 56, O.Zapata
5 L. Bar 56, V.Sanguinetti
6 Bon Nuit 56, A.De Arriba
6a Mouette 56, R.Cáceres
7 Bequeclara 56, J.Valdiviesa
7a Silepsis 56, J.Martínez
8 P. Girl 56, E.Bortulé
9 Bobinante 56, M.Cañedo
10 S. India 56, A.Sandoval
11 R. Jewell 56, H.Prieto
12 Paballar 56, C.Pintos
13 B. Club 56, O.Frávega
14 Engañifa 56, R.Sosa
15 Calcada 56, A.Cervantes
16 Diciana 56, XX

8ª CARRERA — A las 21.40
Pr. Buena Piba 1.200 Mts.
(Final. la Ap. Dob. Extraord.)
1 S. Alice 56, D.Orcellet
2 Delwen 56, R.Pedernera
3 N. Reina 56, J.Valdivieso
4 Di que Sí 56, M.Planas
5 S. Felice Ç. Vera
6 Xivet 56, M.H.López
7 Burladora 56, T.Benítez
8 Mizzembla 56, C.Pintos
9 L. Paqueta 56, M.Mercau
10 La Snell 56, O.Tabares
11 Crown 56, S.Criado
12 Escudería 56, O.Montenegro
13 Tarabi 56, B.González
14 H. Rhythim 56, J.Breton
14a Sofrenada 56, R.Barrueco
15 G. Lark 56, J.Palacios
16 Tan Correcta 56, J.Barrionuevo

FONDISTAS EN LA INICIAL NORTEÑA

Puesta en marcha de la reunión sanisidrense con un cotejo de fondo que si bien no reunió el número habitual en el esmeralda norteña, ofrecía atractivo por la paridad de fuerzas. Así lo entendieron las tribunas, firmes para asistir a una prueba de ganadores que se definió así:

1ª Carrera — 2.200 Mts.

HIPODROMO SAN ISIDRO

MARCADOR		A GANADOR	A 2º	A 3º
1º	1	6.300		
2º	7			
3º	6			
4º	5			

EXACTA
103.700

TRIFECTA
177.700

1 A.Dor 52, H.M.López
2 T.Bluff 50, R.Díaz
3 Jonikito 55, H.Ereñú
4 Braconnier 57, J.Iga'tegui
5 B.Balconero 55, P.Garnica
6 Mandamás 57, M.Bertorini
7 Picoteo 57, C.Pezoa

VERSION SOBRE LA LEY DE RADIODIFUSION

La agencia de noticias **DYN** (Diarios y Noticias), a la que está suscripta **CRONICA**, distribuyó ayer el siguiente cable entre sus abonados: "La polémica generada en torno al **artículo 45 de la Ley de Difusión**, cuya derogación ha sido insistentemente reclamada por los editores de diarios, en oposición a la encendida defensa que de esa norma hacen los radiodifusores, estaría por ser zanjada mediante la aplicación de una solución intermedia.

Así lo reveló una fuente de alta confiabilidad, al señalar que dicha fórmula está contenida en un nuevo texto enviado por el Poder Ejecutivo a la Junta Militar, destinado a modificar su estructura original, pero sin derogarlo.

Como se sabe, en su forma actual, **el artículo 45 de la Ley de Radiodifusión** prohibe participar empresariamente en estaciones de radio o de televisión a quienes tengan alguna participación también empresaria, en medios de la prensa escrita, con la sola excepción de situaciones de tal carácter ya existentes al momento de la sanción de la norma.

Los empresarios periodísticos consideraron que esa limitación se encuentra en colisión con las garantías a la libertad de trabajo y de empresa contenidas en la **Constitución Nacional**, por lo que reclaman la derogación lisa y llana del artículo, en tanto los radiodifusores lo defienden señalandolo como una garantía contra la formación de eventuales **"monopolios informativos"**.

La fórmula propuesta ahora por el Poder Ejecutivo —reveló la fuente— tiende a contemplar en la medida de lo posible ambos criterios.

Dispone, concretamente, diferenciar el alcance de la norma, según el ámbito de su aplicación.

Se la aplicará, en su forma actual en aquellas localidades o ciudades donde el número de medios de prensa y de radiodifusión existentes **(un diario, una radio, una televisora)** abra la posibilidad de que, controlados por una misma empresa, constituyan eventualmente el temido monopolio.

En cambio, no será de aplicación en ciudades importantes donde la pluralidad de diarios y de estaciones de radio y TV en funcionamiento tornen imposible esa eventualidad.

● PLANES

Por otra parte, la fuente reveló la existencia de planes para una profunda transformación de Argentina Televisora Color (ATC) de modo de que deje de competir con el resto de los canales metropolitanos.

Ese plan prevé que a partir de los próximos meses de marzo o abril, dicha emisora emitirá sus programas sin publicidad, y ofreciendo una programación no competitiva con los canales comerciales que, si bien están ahora también en manos del Estado, deberán pasar al sector privado.

La fuente hizo notar que las contrataciones que se realizan en la actualidad en ATC se hacen por plazos muy cortos, precisamente por la proximidad de su transformación.

El plan incluye también sustanciales modificaciones en el uso de las instalaciones físicas de esa misma emisora en las cuales se proyecta alojar al Comité Federal de Radiodifusión (COMFER), a **LRA Radio Nacional y al propio canal.**

Para dar cabida a estas dependencias, cuyos planteles no son precisamente poco numerosos, se proyectaría la subdivisión de espaciosas instalaciones de **ATC**, que si ya son holgadas en la actualidad, lo serán mucho más cuando el canal asuma su nuevo caracter".

● FESTIVAL ARTISTICO

LA PLATA, 19 (De nuestro corresponsal).— Se llevó a cabo el festival artístico programado en el Hogar Marín de nuestra ciudad, ofrecido en homenaje a los ancianos residentes y a un grupo de invitados. Bajo la dirección del recitador criollo y animador Juan S. Rampini actuaron gratuitamente Angel María Bellomo y Graciela Hurbé; Arol González, Humberto Bertini, Vittorio Vacca y su conjunto y Severo Zingoni, que ofrecieron un variado recital que fue muy aplaudido por los ancianos que pasaron un momento de grato esparcimiento.

GRANDES INTERPRETES VISITARAN ARGENTINA

La compositora **Alicia Terzian**, al frente del **Grupo Encuentros**, e **Irma Urteaga**, en la **Opera de Bolsillo**, dieron a conocer importantes iniciativas para esta temporada. Se presentarán artistas extranjeros del nivel de **Reinhardt Febel, Harry Sparnaay, Ivo Malec, Charles Dobler, Francis Miroglio, Siegfried Palm y J.P. Sevilla.** También se prevé la actuación de nuestros compatriotas: Coral Contemporáneo **(Jorge Armesto)**, Conjunto Gamelán de Percusión **(Bruno D'Astoli), Adelma Gómez** (órgano), el **Grupo Encuentros de Música Contemporánea de Buenos Aires** que está integrado por : **Jorge Ugartamendía, Leo Viola, Sergio Polizzi, Gabriel Sorin, Oscar Baquedano.**

También se proyectan conciertos en los **Estados Unidos de Norteamérica, Europa** y la **Unión Soviética** con obras de los siguientes compositores argentinos: **Arias, Tejada, Wilensky, Juárez, Terzian, D'Astoli, Perusso, Camps, Picchi, Suffern, Graetzer.**

Como balance de los **quince** ciclos de conciertos desarrollados, en los que intervinieron los más importantes solistas y conjuntos argentinos y extranjeros; **ocho** cursos de perfeccionamiento que abrieron el campo a más de **700** jóvenes músicos argentinos; el envío de más de **veinte** obras de compositores locales para su producción y difusión en los más importantes países del mundo; las **tres** giras internacionales del Grupo Encuentros de Música Contemporánea; la presencia de nuestros compositores en los festivales de la **Sociedad Internacional de Música Contemporánea** en **Israel, Bélgica** y **Austria**, demuestran la magnitud de la tarea realizada y sus logros.

COSQUIN CON TODO EL FOLKLORE

Con la Animación de Julio Márbiz y Todas Nuestras "Estrellas"

Cosquín vuelve a confirmar su merecida denominación de: **"Capital del folklore"**. Se conocen las fechas y figuras que actuarán en la versión 1983, de este importante acontecimiento para la vida artística y cultural de nuestro país: El sábado 22, se presentarán: **Eduardo Falú, Los Tucu Tucu, Los Hermanos Cuesta, Argentino Luna, Marta Piren, Raúl Barboza y Grupo Azul.** Domingo 23: **El Chango Nieto, Los Visconti, María Ofelia, Cuarteto Santa Ana, Los cuatro de Córdoba, Viviana Vigil.** Lunes 24: **Eduardo Falú, Ramona Galarza, Los reyes del chamamé, Los manseros santiagueños, Los Hermanos Cuesta,** Martes 25: **Ariel Ramírez, Los Chalchaleros, Zamba Quipildor, Argentino Luna, Los Visconti, María Ofelia, Cuarteto Santa Ana.** Miércoles 26: **El Chango Nieto, Los del Suquía, Los de Imaguaré, Viviana Vigil, Los Carabajal, Raúl Barboza, Las voces de Gerardo López, Los cantores del Alba;** Jueves 27: **Horacio Salgán, Ubaldo de Lío, Néstor Fabián, Orquesta Sinfónica de Córdoba, Ramona Galarza, Los reyes del chamamé, Los Quilla Huasi, Suma Paz, Markama, Los Visconti, Antonio Tarrago Ros.** Viernes 28: **Angela Irene, Domingo Cura, Los de Imaguaré, Los Carabajal, Alfredo Abalos, Sixto Palavecino, Los del Suquía, Daniel Toro, Los Tucu Tucu.** Sábado 29: **Horacio Salgán, Ubaldo de Lío, Néstor Fabián, Orquesta Sinfónica de Córdoba, Los Quilla Huasi, Markamá, Los cantores del Alba, Alberto Merlo, Antonio Tarrago Ros.** Domingo 30: **Daniel Toro, Angela Irene, Sixto Palavecino, Alfredo Abalos, Los cuatro de Córdoba, Las voces de Gerardo López.** Además: **Ballet Brandsen, Ganadores del "Pre-Cosquín" y delegaciones de países hermanos de Latinoamérica.** La conducción estará a cargo de **Julio Márbiz**, quien abrirá el tradicional Festival con su **"legendario" "Aquiiiii.... Cosquinnnn"** y nuevamente se brindará el talento de los nuestros.

FILMES PARA EL FESTIVAL DE PANAMA

La Dirección del **Instituto Nacional de Cinematografía** designó a las películas **"Señora de nadie"** y **"Plata Dulce"**, para que representen al cine argentino en el **Festival Internacional de Panamá**, a realizarse entre los días **12** y **19** de **marzo próximo.** Así lo informó el citado Instituto, dependiente de la **Secretaría de Cultura**, consignando que hubo un jurado de selección que concretó la formación de dos temas. Una terna se integró de la siguiente manera: 1) **"Señora de nadie"**; 2) **"Tiempo de revancha"** y 3) **"El hombre del subsuelo"**; mientras que la restante se conformó con estas realizaciones: 1) **"Plata dulce"**; 2) **"Sentimental"** y 3) **"De la misteriosa Buenos Aires"**. Las autoridades decidieron que las dos primeras películas de cada una de las ternas lleven nuestra representación. El jurado que intervino estuvo integrado por representantes de distintos sectores vinculados con nuestra actividad cinematográfica. **"Señora de Nadie"**, fue dirigida por **María Luisa Bemberg** y **"Plata dulce"**, por **Fernando Ayala.** Siendo protagonista de la primera **Luisina Brando** y **Federico Luppi** con **Julio de Grazia**, de la segunda película.

TV PROGRAMA TV

15.00 (11) **AMOR GITANO - Teleteatro**
Arnaldo André - Luisa Kuliok.

16.00 (2) **EL DERECHO DE NACER - Teleteatro**
Verónica Castro.

(7) **TELEJUEGOS - Infantil**
Gachi Ferrari - Cecile Charré y el perrito "Alfonso".

(9) **MI NOMBRE ES LARA - Teleteatro**
María de los Angeles Medrano - Mario Pasik.

(11) **NUESTRO CINE**
"Una viuda casi alegre" Elina Colomer.

(13) **SILENCIO DE AMOR - Teleteatro**
Virginia Lago - Esteban Massari

16.30 (13) **JUGUEMOS EN EL 13 - Infantil**
Willy Ruano - Teresita Llado.

17.00 (2) **BUSCANDO NOVIA A PAPA - Serie**
Bill Bixby

(9) **LOS RUIDOS DE RUIDOBRO - Infantil**
"Las voces blancas".

17.30 (2) **LA ISLA DE GILLIGAN - Serie**
Bob Denver.

18.00 (2) **LOS DOS MOSQUETEROS - Serie**
Peter Duel.

(7) **SEÑORITA MAESTRA - Teleteatro**
Cristina Lemercier - Jorge Barreiro.

(9) **APRENDER A VIVIR... '83 - Teleteatro**
Orlando Carrio - Guillermo Montes.

(11) **LA HORA DE CAROZO Y NARIZOTA - Infantil**

(13) **MUJER POLICIA - Serie**
Angie Dickinson.

19.00 (2) **OCHO SON SUFICIENTES - Serie**
Dick Van Petten.

(7) **LOS 100 DIAS DE ANA - Teleteatro**
Andrea del Boca - Silvestre.

(9) **DE 7 A 8 DE LA TARDE - Periodístico**
C. Mascetti - B. Elizalde - S. Huberman.

(11) **SI LO SABE CANTE - Entretenimientos**

(13) **TODOS LOS DIAS LA MISMA HISTORIA - Teleteatro**
Beatriz Taibo - L. Medina Castro.

20.00 (2) **EL GRAN CHAPARRAL - Serie**
Leif Erickson - Linda Cristal.

(7) **PLANETA TIERRA - Documental**
"La fiesta salvaje". (2ª parte) Mario Grasso.

(9) **HAWAII - 5-0 - Serie**

(11) **DE LO NUESTRO CON HUMOR - Folklórico**
Quique Dapiaggi.

(13) **BUENAS NOCHES ARGENTINA - Periodístico**
Sergio Villarruel - Daniel Mendoza.

21.00 (2) **LAS CALLES DE SAN FRANCISCO - Serie**
Karl Malden.

(7) **SESENTA MINUTOS - Periodístico**
María Larreta - E. A. Mancini.

(9) **GRANDES VALORES DE HOY Y DE SIEMPRE - Musical**
Silvio Soldán.

(11) **CINE ARGENTINO (SECCION NOCTURNA)**
"Madame Bovary". Mecha Ortiz.

(13) **LAS 24 HORAS - Teleteatro**
Luisa Vehil.

22.00 (2) **STARSKY Y HUTCH - Serie**
Paul Michael Glaser - David Soul.

(7) **DINASTIA - Serie**
John Forsythe.

(13) **COPA DE ORO - Deportivo**
River Plate vs. Estudiantes de La Plata.

22.30 (11) **LOS AVENTUREROS - Serie**
David Soul - Paul Michael Glaser.

23.00 (2) **OWEN MARSHALL - Serie**
Arthur Hill - Lee Majors.

(7) **CALIFORNIA COUNTRY - Serie**
Joan Van Ark - Michaele Lee.

(9) **LA LUZ DE LOS JUSTOS - Serie**
Chantal Nobel - Michael Robbe.

23.30 (11) **NOTICIAS A LA MEDIANOCHE - Periodístico**

24.00 (2) **ARCHIVO CONFIDENCIAL - Serie**
James Garner.

(7) **ATC INFORMA - Periodístico**

(9) **LOS CAMIONEROS - Serie**
Claude Akins.

(13) **SEPTIMA EDICION - Periodístico**
Rodolfo Pousa - Jorge Jacobson.

0.30 (13) **TRASNOCHE**
"Ruge el trueno, escucha mi llanto". Claude McNeill, Robert Christian.

LOS CAMPEONES DE LA DOMA

Los Premios del Festival de Jesús María

CORDOBA, (De nuestro corresponsal).— Finalizó en Jesús María la décimoctava edición del **Festival Nacional de Doma y Folklore.** La tradicional jornada de **"color y coraje"**, se inició con la entrega de premios a los bravos jinetes que se consagraron campeones nacionales de doma. Recibieron sus trofeos, el ganador de la categoría **"Crin limpia"**, el santafecino **José Burkhard**, escoltado por los cordobeses **Armando Encina** y **Carlos Borda.** En la especialidad **"Grupa sureña"**, se consagró campeón el cordobés **José Farías**, mientras que **Luis Zarazaga** y **Roberto Gómez**, de Santiago del Estero y Santa Fe, respectivamente, se ubicaron en el segundo y tercer puesto. Finalmente subieron al podio, **Roque Barberis**, de Córdoba, **Ignacio Reynoso** de Santa Fe y el chaqueño **José Velázquez**, quienes en ese orden se adjudicaron los tres primeros puestos en la categoría **"Bastos con encimera"**. Paralelamente, en el **"Certamen de tropillas"** se adjudicó el primer puesto la denominada "La Santiagueña", propiedad de **Ramón Abrcena**, ubicándose seguidamente "Los diablos del relincho", de **Carlos Figgini**, "Los tigres", de **Juan J. Gutiérrez** y "La cimarrona", de **Aldo Maino. La concurrencia de público fue estimada en seis mil espectadores.**

HOMENAJE A BOLIVAR: BAILA ALICIA ALONSO

CARACAS, (UPI).— La bailarina **Alicia Alonso** dijo que la revolución cubana **"hizo del ballet una profesión digna"**, y contribuyó a proyectarlo hacia América latina "en un afán integrador". La bailarina, creadora y directora del Ballet Nacional de Cuba, se encuentra en Caracas como parte del programa cultural para la celebración del bicentenario del natalicio de Simón Bolívar. En rueda de prensa, Alonso dijo que la revolución cubana **"enseñó al pueblo a no tener complejos por bailar ballet y a sentir que no se iban a morir de hambre los que se dedicasen a este oficio"**. De esta manera, **"el hombre y la mujer cubanos pudieron asistir a las escuelas de ballet, con la confianza de que aprenderían el oficio digno y bien remunerado, además de ser expresión artística y estética. Sin el apoyo del gobierno cubano no se hubiese podido crear el gran movimiento danzístico que promueve hoy el Ballet Nacional de Cuba".**

SUS CARTAS ESTAN ECHADAS

♡ A	◊ M	♠ N	♡ G	◊ A	♣ P	♡ U	◊ S	♠ O	♣ O	◊ D	♠ H
♠ A	♣ C	♡ Z	♣ O	◊ E	♡ A	♠ Y	♡ I	♣ P	◊ L	♠ I	♣ R
◊ O	♣ O	♡ N	◊ Q	♠ N	♡ G	◊ U	♡ E	♠ C	◊ E	♠ O	◊ E
♠ N	◊ S	♣ B	◊ P	♡ N	♠ V	◊ E	♡ I	♠ E	♣ A	◊ R	♠ N
♠ I	◊ A	♠ E	♡ O	♣ B	◊ B	♠ N	♣ L	◊ A	♠ T	♣ E	♠ E

En estos 60 naipes se encuentra encerrado un mensaje para usted. Acaso se trata de un augurio o de una advertencia que no deberá desestimar. Para dar con el mensaje que corresponda al lector, éste debe proceder de la siguiente manera: si su nacimiento se ha registrado entre los días 5 y 11 (no importa el mes) eligirá PICAS; si se ha producido entre los días 12 y 19, TREBOL; si lo fue entre los días 20 y 27, DIAMANTE, y finalmente, si su advenimiento al mundo aconteció entre los días 28 y 4, su palo será CORAZONES. Una por su orden leyéndolas de izquierda a derecha, las letras que llevan las cartas correspondientes a la fecha en que nacio y escríbalas. Así obtendrá el mensaje.

LA CONFESION DE DELON

El Gran Seductor ya Cumplió 47 Años y no Teme a los Desafíos Profesionales

PARIS, (AFP).— El perdurable mito del solitario, el hombre solo y abandonado que se enfrenta a todo y a todos, en un combate a veces desesperado, siempre difícil, ha servido al francés **Alain Delon**, de 47 años, para intentar apuntarse un tanto más con su última película.

Con "Le Battant" **(el peleador)**, que ha realizado e interpretado con un elenco de estupendos actores —**Francois Perier, Pierre Mondy, Anne Parillaud y Andrea Ferreol**— dice que su propósito ha sido retomar la tradición del filme policíaco clásico, género que los norteamericanos llevaron a su máxima expresión.

Hombre de negocios emprendedor, desde los perfumes a los muebles, pasando por la aviación y la organización de combates de boxeo, con el argentino **Carlos Monzón** entre otros, Alain Delon es igualmente un hombre de cine sumamente ambicioso. Le gusta jugar toda la gama de la profesión, siendo ahora actor, luego productor y a ratos realizador, cuando no ata los tres cabos al mismo tiempo.

Al igual que su rival de siempre, **Jean-Paul Belmondo**, con quien se reparte la boletería Alain Delon, es la gran estrella que se juega las ganancias a cara o cruz aunque tratándose de ellos dos la apuesta siempre resulte fácil de ganar.

Afinando un poco, Delon se la juega más a menudo. Sencillamente porque mientras Belmondo ofrece desde hace varios años a sus comensales recetas a base de humor y acción que le cocinan los mejores realizadores franceses de la especialidad, él parece en eterno conflicto consigo mismo y se desafía constantemente.

Desafío es desde luego actuar y dirigir a costa de pagar caro un error técnico. El caso es que cuando habla del personaje de su todavía no estrenada última cinta, da la impresión de estar definiéndose: **"Es un hombre que sabe pelear, sin dejarse desanimar nunca, que cree en ciertas ideas por las cuales puede luchar hasta la muerte, que no soporta la mediocridad o la injusticia, lo cual puede llevarle a hallarse solo".**

Hace veintitantos años abandonó la metralleta que había empuñado en los arrozales de la guerra de Indochina para convertirse en actor —imposible olvidar **"Christine"**, papel de príncipe mojigato que dio pie a su idilio con **Romy Schneider**— y hoy ha logrado que se lo tome en serio en un cine europeo avasallado por las producciones norteamericanas.

Incluso se ha impuesto jugando con las cartas de la acción que tan bien dominan los norteamericanos.

Camino de los 50 años, Delon habla de **"evolucionar hacia un cine diferente** —precisa—, **más ambicioso... pero no será un cine para un puñado de iniciados. Para mí, el cine siempre será un arte popular, capaz de interesar al mayor número de espectadores. Las cintas que rodé con Luchino Visconti, Jean-Pierre Melville y René Clement o Joseph Losey prueban que el cine de calidad puede ser también exitoso. Me fastidia esa tendencia para hacer creer que hay dos categorías de películas, las malas, que atraen al público, y las buenas, que nadie va a ver. Un poco más y vamos a encontrarnos con un cine impuesto, sin posibilidad de elegir. Eso existe ya. En algunos países como la Unión Soviética los espectadores solo tienen derecho a las cintas elegidas por el gobierno. Espero que nosotros no lleguemos a eso y que podamos seguir produciendo, realizando e interpretando con entera libertad material y artística".**

HOY

★ A las **21.30 horas**, estreno del espectáculo unipersonal de **Inda Ledesma** titulado **"Andar por la tierra"**. En los jardines del **Museo Isaac Fernández Blanco**, Suipacha 1422.

★ A las **18, 20 y 22 horas**, **Ciclo de la Cinemateca Argentina** en ~~el CHA, se~~ proyecta el filme **"Fairbanks como Douglas"**, de **Maurice Dugowson**. Con **Patrick Deware, Miou-Miou y Michel Picoli.**

★ **Cumpleaños de:** **Juan Carlos Colombres** ("Landrú"); **Héctor Calori, Nadiuska y Carolina** (14 años) hija única de **Irma Roy y Osvaldo Papaleo.**

USTED Y LOS ASTROS

ACUARIO
(21 de enero al 19 de febrero)
Oportunidad en nuevas tareas, obre sin temor. En amor, no dé motivos de discusión. Se aclara situación familiar.

PISCIS
(20 de febrero al 20 de marzo)
Es el momento de poner en práctica plan de trabajo. En amor, se confirma presentimiento. Buen momento con familiares.

ARIES
(21 de marzo al 20 de abril)
No permita retrasos en tareas bien encaminadas. En amor, de usted depende el éxito. Se aleja preocupación familiar.

TAURO
(21 de abril al 22 de mayo)
Asunto de trabajo reclama su atención, ocúpese. En amor, cuidado con los celos. Apoyo de familiares en proyecto.

GEMINIS
(23 de mayo al 21 de junio)
No desatienda asunto de trabajo, de usted depende una solución. En amor, encuentro esperado. Se confirma plan personal.

CANCER
(22 de junio al 21 de julio)
Cambio en plan de trabajo, enfrente los hechos con decisión. En amor, encuentro esperado. Buena noticia familiar.

LEO
(22 de julio al 21 de agosto)
Se confirman nuevas tareas, las ganancias más adelante. En amor, todo continúa bien. Active proyecto familiar. Salud.

VIRGO
(22 de agosto al 22 de setiembre)
Buen día de trabajo, salen adelante tareas atrasadas. En amor, buenos momentos. Se aclara situación con amigos.

LIBRA
(23 de setiembre al 22 de octubre)
Colabore con compañeros en tareas, confían en usted. En amor, buenos momentos. Se confirma proyecto personal.

ESCORPIO
(23 de octubre al 21 de noviembre)
Buenas posibilidades en su trabajo, obre con fe. En amor, no tome decisión apresurada. Se aclara asunto familiar.

SAGITARIO
(22 de noviembre al 21 de diciembre)
Altibajos en su trabajo, mantenga todo al día. En amor, su intuición no lo engaña. Buena noticia de familiares.

CAPRICORNIO
(22 de diciembre al 20 de enero)
Prudencia en su trabajo, de usted depende una solución. En amor, encuentro esperado. Colabore en asunto familiar.

LLEGA EL "FENOMENO' VAN HALEN

Los cómputos correspondientes a la segunda semana del año, para la venta de discos y cassettes, de la Cámara Argentina de Productores e Industriales de Fonogramas y sus Reproducciones (**CAPIF**), siguen dando al dúo **Pimpinela** la primera posición en los **"simples"**, mientras que **"Los Iracundos"** vuelven con todo y se quedaron con el **"liderazgo"** de los **"grandotes"** y cassettes. Los **"rockeros pesados"** de **Van Halen**, próximos a visitarnos, consiguen ubicar en la lista de los **"preferidos"** a dos de sus **LP**. Esta **"epidemia"** se notará, con intensidad, durante estas semanas de abundante promoción para los que son considerados auténticos **"número uno"** de la **"especialidad"**.

No hubo demasiadas **"novedades"**, dado que se especula con el material editado, algunos **"observadores"**, interesados auguran, un retroceso del llamado **"rock nacional"** por lo que llaman: **"saturación" del mercado. Buenos para presentarse en** "vivo" **pero comenzó** "la noche" **para la venta discográfica.** Fuera de especulaciones, las próximas semanas arrojarán **"luz sobre esta profecía".**

TOPE DE SIMPLES

Discos simples

Tema	Intérprete
Olvidame y pega la vuelta	Pimpinela
Perdóname quisiera ser mejor	Silvestre Andrea
Entre la espada y la pared	Manzanilla
Da da da	Trío
Abracadabra	Steve Miller
Me enamoro de ti	Leonardo Jury
Envoltorio de palabras	Tom Tom Club
Nathalie	Julio Iglesias
Che pibe vení votá	Porchetto-Gieco
Juntos	Verónica Castro

EXITOS REDONDOS

LP-Cassettes

Intérpretes	Título
Los Iracundos	40
Pimpinela	Pimpinela
Menudo	Una aventura llamada...
Litto Nebbia	Canciones para conocernos
Varios	17 Top Hits 1983
Varios	Música para la noche
Van Halen	Van Halen
Sandra Mihanovich	Sandra Mihanovich
Silvestre	Silvestre

PALABRAS CRUZADAS

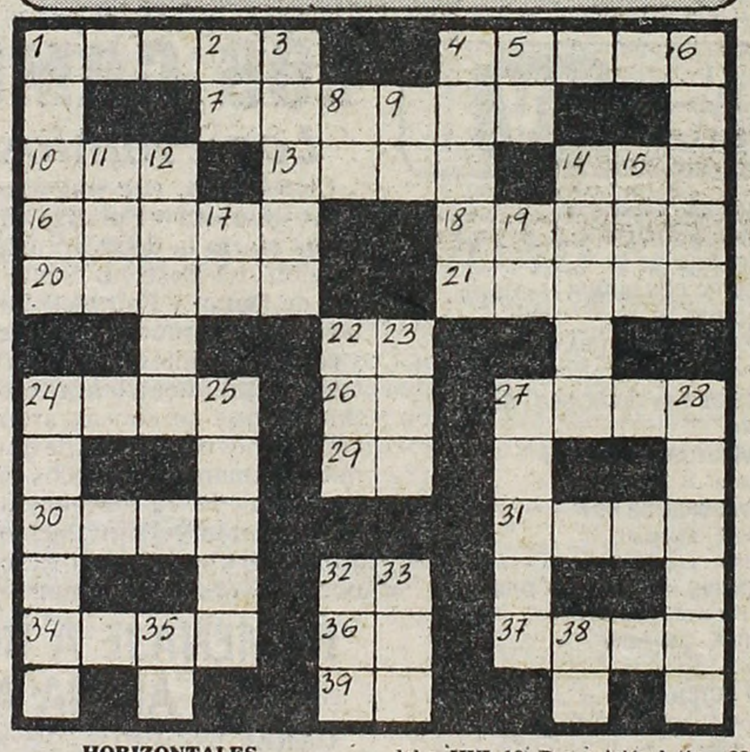

HORIZONTALES

1) Arbol rosáceo cuyo fruto es la pera. 4) Piedra preciosa tornasolada. 7) Obediente, dócil. 10) Licor Alcohólico de la melaza. 13) Ninguna cosa. 14) Interjección que se emplea para animar. 16) Comunica los colores del iris. 18) Poner la data. 20) Representarse algún objeto durante el sueño. 21) Ciudad de Ucrania, a orillas del mar Negro. 22) Antigua nota musical. 24) Edificio que sirve de habitación. 26) Símbolo químico del Rutenio. 27) Ciudad de Italia. 29) Sufijo usado en química. 30) Calabaza. 31) Extremo de una cosa. 32) Nota musical. 34) Señal que se pone a una cosa. 36) Encaminarse. 37) Que goza de buena salud. 39) Símbolo químico del Sodio.

VERTICALES

1) Ciudad de Francia. 2) Punto único en los dados. 3) Relativo a la luna. 4) Atrevido. 5) Río de Italia. 6) Poema dramático con música. 8) Apocope de mamá. 9) Abreviatura de "idem". 11) Metal precioso. 12) Que se hallan en la infancia. 14) Cerro aislado en una llanura. 15) Artículo determiado, pl. 17) (Diego de) Militar y escritor portugués del s. XVI. 19) Preposición latina. 22) Bisonte europeo. 23) Tela de mallas. 24) Cualquier vía de comunicación. 25) Causa pesar. 27) Adinerados. 28) Arrecife coralino. 32) Río de Europa, nace en el San Gotardo. 33) Punto de partida de cada cronología particular. 35) Infusión aromática. 38) Terminación verbal.

(La solución mañana)

	D	A		I	M	I	T	A	R	A	
F	I	L	O	N		M		R		R	U
I	V			O	P	A	L	O			S
L	I	S				N	I		A	M	A
A	N	A					T	A	L	A	R
	I			S	O	M	E	T	E	R	
	D	E	D	O		A	R	O	M	A	
M	A	R	A		O	R	A			V	E
O	D	A		A	C				V	I	D
D			A	M					I	L	I
A	B		H	O	G	A	R			L	L
	E	R	I	N			D	O	N	A	

(Solución del problema anterior)

PELICULA DE BORGES SUSPENDIDA EN CHILE

SANTIAGO, Chile, 19 (ANSA).— A causa de un problema judicial entre dos compañías distribuidoras la película brasileña "La Intrusa" fue abruptamente sacada de la cartelera de dos importantes cines de Santiago.

El filme de Carlos Hugo Christensen, basado en un cuento de Jorge Luis Borges con música de Astor Piazzolla, estaba precedido de muy buena crítica.

Sin embargo alcanzó a exhibirse una vez en la sala "Lido" y otra en el cine "Pedro de Valdivia" de esta capital

Las compañías distribuidoras "Conate" y "CCN" reclaman para sí la exclusividad de contrato con "Phoenix Film", propietaria de la cinta, para la venta de las copias. Mientras la justicia decide una demanda por cuatro millones de pesos (más de 57 mil dólares) la película permanecerá requisada.

UN GORRION BIEN PORTEÑO

Sigue presentándose con éxito todos los días **sábados**, a las **21 horas**, una nueva forma de la música popular de Buenos Aires titulada **"La fundación del gorrión"**, que asume las características de una **"cantata porteña"**. Los textos pertenecen a destacados poetas de nuestra ciudad como **Carlos Mascetti, Héctor Negro, Roberto Selles y Héctor Reitano.** La música y la dirección general están bajo la responsabilidad de **Carlos Mascetti.** El elenco está integrado por: **Graciela Aranda, Oscar Roy, Judith, Susana Sánchez, José María Ritucci, Silvia Farré, Astor Masetti, Osvaldo Cabrera, Eduardo Massetti,** el quinteto de cuerdas **"Buenos Aires Tango"**, sexteto extemporáneo y coros.

Pero si **"el hábito hace al monje"**, este noble intento cuenta con el marco apropiado que brinda la **Bodega del Café Tortoni**, testigo implacable que acaba de cumplir **125 años** de proyección artístico-cultural.

Una cita para todos los que, auténticamente, aman a **"la Reina del Plata"**.

HOY 21,15 hs.
HOLIDAY ON ICE
FUNCIONES:
Martes a Viernes 21,15 hs.
Sábados y Domingos 18 y 21,30 hs.
LOCALIDADES EN VENTA de 10 a 20 hs.
hasta 7 días de anticipación
LUNA PARK

TEATROS

★ **ASTRAL. Corrientes 1639. 46-5707/9964.** LA GRAN REVISTA 1983: ALBERTO ANCHART, RODOLFO ZAPATA y GUADALUPE en:

A TODO ASTRAL

Con Carlitos Scazziotta, Korneta, Gloria y Eduardo, la orquesta de Armando Pontier y la actuación especial de Gloria Díaz. Mart. a vier. a las 21 y 23. Sáb. 21, 23 y trasn. 1.15. Dgos. a las 22. Jubilados 50% de desc.

★ **BLANCA PODESTA. Corrientes 1283. 35-2592.** MIGUEL ANGEL SOLA y BETIANA BLUM en:

CAMINO NEGRO

P.m.18. Con Juan Leyrado. Dir. Laura Yusem. Mar. a vier. a las 21.30. Sáb. a las 20.30 y 23. Dgos. a las 21. Est. y jubil. 50% de desc. Loc. en vta.

★ **BUENOS AIRES. Rodríguez Peña 407.** Al estilo inconfundible de BURLESQUE, presentamos la impactante sexy revista: "GATITAS DE KABARET". Un espectáculo de gran jerarquía. Cont. dde. las 15. Vier. hasta la 0.30. Sáb. de 18 a 2. Refrig. P.m.18.

★ **FLORIDA. Florida 165. 30-5360.** Cont. de lunes a jueves de 13 a 22. Viernes de 13 a 23. Sábados de 18.30 a 1.30. FLORIDA SEXY REVISTA. Brillante sexy revista, con renovado elenco. P.m.18.

★ **KARINA. Corrientes 636. 40-1808.** Cont. de 20 a 24: Cía de STRIP-TEASE, con Analía Roy y sexy vedettes. P.m.18. De 0.30 a 4. "Show internacional". Dir. A. Elizalde.

★ **LICEO. Rivadavia y Paraná. 38-4291/6271.** Talentos salvados de la mediocridad general. Music Hall del Tercer Mundo:

BOTAS Y VOTOS

Con Rodolfo Vega, Hugo Gómez, Sonia Meziat, Gabriela Elena y Troupe. Mar. a juev. a las 21.30. Vier. y sáb. a las 21 y 23. Dgos. (pop) a las 20. Loc. en vta. dde. $ 60.000.

★ **LOLA MEMBRIVES. Corrienes 1280. 35-2108.** Pinky presenta a Raúl Lavié, Jovita Luna y gran elenco en

ANNIE

Dir. Musical: Mike Ribas. Dir. Gral. Wilfredo Ferrán. Martes a jueves a las 21. Viernes y sábados a las 20 y 23. Domingos a las 17 y 20. Loc. en vta.

★ **LORANGE. Corrientes 1372. 45-7386.** SOLEDAD SILVEYRA y LAUTARO MURUA en

LA MALASANGRE

De Griselda Gambaro. Dir. Laura Yusem. Mar. a vier a las 21.30. Sáb. a las 20.30 y 23. Dgos. a las 20.30. Jueves popular. Loc. en vta. con 5 días de antic. REFRIGERACION.

★ **MAIPO. Esmeralda 443. 392-4882.** Martes a domingos a las 21 y 23. La obra de Hugo Moser:

VAMOS A VOTAR

Con Julio de Grazia, Juan Carlos Thorry, Arturo Maly, Ricardo Lavié, Reina Reech, Ricardo Dupont y Vicky Buchino. Dir. Hugo Moser. Loc. en vta.

★ **ODEON. Esmeralda 367. 45-3635.** UN ACTO DE GRISELDA GAMBARO:

REAL ENVIDO

Con Leal Rey, Jorge Petraglia y elenco. Dir. Gral. y puesta en escena: Juan Cosín. Mar. a juev. a las 21.30 (precios populares). Vier. a las 21.30. Sáb. a las 21 y 23. Dgos. a las 21 y 23. Dgos. a las 21. Loc. en vta.

★ **PARADISE. Corrientes 827.** Cont. de lunes a domingos de 20 a 4. La revista sexy del desnudo: "STRIP TOTAL". Con las mujeres más excitantes de Buenos Aires.

★ **REGINA. Santa Fe 1235. 44-5470.** PEPE SORIANO y EL CUARTETO ZUPAY en:

EL INGLES

La obra de Juan Carlos Gené. Música: Oscar Cardozo Ocampo y Rubén Vera. Mar. a juev. a las 21.30. Vier a las 22. Sáb. a las 21 y 23. Dgos. a las 20 (popular). Loc. en vta.

★ **TABARIS. Corrientes 831. 392-8509.** DOMINGO 30 DESPEDIDA. VICTOR LAPLACE y NORBERTO DIAZ en:

EL CRUCE SOBRE EL NIAGARA
(hacia la libertad)

La obra de Alfonso Alegría. Dir. Omar Grasso. Miér. a sáb. a las 22. Dgos. a las 21. Miér. y juev. días pop. Loc. en vta.

VARIEDADES

★ **LUNA PARK. Corrientes 99. 311-1990/5100. 32-2135/2538.** LA GRAN ATRACCION INTERNACIONAL QUE SE CONVIRTIO EN COSTUMBRE EN LA FAMILIA PORTEÑA

HOLIDAY ON ICE

Funciones: Martes a viernes a las 21.15. Sábados y domingos a las 18 y 21.30. Entrada general: Mayores $ 80.000; menores $ 40.000. Niños hasta 5 años gratis. Localidades en venta en el estadio de 10 a 20, hasta con 7 días de anticipación. Lunes descanso.

C I N E S

★ **ADAN 1. Corrientes 959. 393-6115.** A las 13, 15.15, 17.40, 20.5 y 22.35:

FAMA

P.m.18. Una explosión de talento joven. Un filme de Alan Parker. A las 17.30, 19.55 y 22.25: Notic. Sáb. trasn. 1.

★ **ADAN 2. Corrientes 959. 393-5034.** A las 13.20, 15, 17.5, 19.10, 21.15 y 23.15:

SOCIOS

P.m.18. Con Ryan O'Neal y John Hurt. A las 16.40, 18.45, 20.50 y 22.55: Notic.

★ **ALFA. Lavalle 842. 392-1114.** A las 13.10, 15.30, 18, 20.30 y 23:

E.T.
EL EXTRATERRESTRE

S.r. Un filme de Steven Spielberg. A las 13, 15.15, 17.35, 20.5 y 22.40: Notic. Sáb. trasn. 1.15.

★ **ALFIL. Corrientes 1753. 40-7575.** A las 14.30, 16.30, 18.30, 20.30 y 22.30: UNA AVENTURA LLAMADA MENUDO. S.r. 14.10, 16.10, 18.10, 20.10 y 22.10: Notic.

★ **AMBASSADOR. Lavalle 777. 392-9700.** A las 13, 15, 17, 19, 21.5 y 23.10:

LA VIDA CONTINUA

P.m.18. Con Annie Girardot y Jean Pierre Cassel. A las 14.40, 16.40, 18.40, 20.45 y 22.50: Notic. Sáb. trasn. 1.20.

★ **AMERICA. Callao 1057. 41-3818.** A las 14.40, 16.45, 18.55, 21.5 y 23.15:

LA VIDA CONTINUA

P.m.18. Con Annie Girardot y Jean Pierre Cassel. Dir. Moshe Mizrahi. A las 14.15, 16.20, 18.30, 20.40 y 22.50: Notic. Sáb. trasn. 1.15.

★ **ARIZONA. Lavalle 727. 392-6967.** Cont. 13.30, 16.45, 20 y 23.15:

LA PROFESORA DE CIENCIAS NATURALES

Cont. 14.50, 18.5 y 21.20:

CAMA CON MUSICA

P.m.18. Sáb. trasn. 1.20: La profesora de ciencias naturales.

★ **ATLAS. Lavalle 869. 392-1936.** A las 12.50, 14.35, 16.45, 18.55, 21.5 y 23.15: LOS INCORREGIBLES DE VACACIONES. P.m.14. 16.20, 18.30, 20.40 y 22.50: Notic. Sáb. trasn. 1.30.

★ **ATLAS RECOLETA. Guido 1952. 801-2006.** A las 14.10, 16.25, 18.40, 20.55 y 23.10: LOS INCORREGIBLES DE VACACIONES. P.m.14. 16.5, 18.20, 20.35 y 22.50: Notic. Sáb. trasn. 1.

★ **AVENIDA. Avda. de Mayo 675.** Cont. 11, 14.20, 17.40 y 21: El amor en fuga; 12.35, 16, 19.20 y 22.25: 3 hombres para matar. P.m.18.

★ **BIARRITZ. Suipacha 482. 392-0356.** A las 13, 16, 19.10 y 22.20: LOS UNOS Y LOS OTROS. S.r. 15.40, 18.50 y 22: Notic. Sáb. trasn.

★ **BROADWAY. Corrientes 1155. 35-2345.** A las 13.35, 15.15, 17.5, 19, 21.5 y 23.10:

LOS LEONES SE DIVIERTEN

S.r. Dir. Noel Marshall. A las 16.55, 18.50, 20.45 y 22.50: Notic. Sáb. trasn. 1.10.

★ **CALLAO. Callao 27. 40-1898.** A las 14, 15.50, 17.40, 19.30, 21.20 y 23.10: LAS LOCURAS DE PARCHIS. S.r. 15.30, 17.20, 19.10, 21 y 22.50: Notic.

★ **CAPITOL. Santa Fe 1848. 44-2379.** A las 14.15, 16.30, 18.45, 21 y 23.15: ¿DONDE ESTA EL DOCTOR? P.m.14. 16, 18.15, 20.30 y 22.45: Notic. Sáb. trasn. 1.20.

★ **CERVANTES. Belgrano 1820. 38-2698.** Cont. 16.20, 19.35 y 22.50: EL VENGADOR ANONIMO II; 14.30, 17.45 y 21: HAY UNA CHICA EN MI SOPA. P.m.18.

★ **CINEMA UNO. Suipacha 460. 392-1112.** A las 12.40, 15.10, 17.45, 20.20 y 22.55:

ANNIE

S.r. Con Albert Finney y Carol Burnett. Dir.: John Huston. A las 14.55, 17.25, 20 y 22.35: Notic.

★ **CINEMATECA ARGENTINA. Sarmiento 2255. 48-2170.** A las 18, 20 y 22: Fairbanks como Douglas. Dir.: Maurice Dugowson. Con P.Dewaere y Miou-Miou. P.m.18. Mañana: La piscina.

★ **CONCORDE. Lavalle 925. 35-1850.** A las 12.50, 14.45, 16.40, 18.45, 20.55 y 23.10:

SOLOS EN LA MADRUGADA

P.m.18. A las 18.35, 20.40 y 22.50: Notic. Sáb. trasn. 1.30.

★ **COSMOS 70. C'tes 2046. 49-0862.** A las 13.35, 15.25, 17.20, 19.15, 21.10 y 23.10:

SOLOS EN LA MADRUGADA

P.m.18. Con José Sacristán y Fiorella Faltoyano. Dir. José Luis Garci.

★ **ELECTRIC. Lavalle 836. 392-1846.** Cont. desde las 13: CONFESIONES DE UN SADICO; UNA MUJER POSEIDA; LA MASAJISTA LLEGA A LA CIUDAD. P.m.18.

★ **EMPIRE. H. Yrigoyen 1934. 47-8770.** Cont. 15.10, 18.30 y 21.50: EL PADRINO. P.m.14.

★ **GAUMONT. Rivadavia 1635. 40-3050.** A las 14.10, 16.55, 20 y 22.50: ANNIE. S.r. 16.30, 19.30 y 22.30: Notic.

★ **GRAN REX. C'tes 857. 392-8000.** REFRIGERACION. A las 13, 14.40, 16.45, 18.50, 21 y 23.15:

¿DONDE ESTA EL DOCTOR?

P.m.14. Con Michael McKean, Sean Young, Harry Deab Stanton y Patrick McNee. Dir. Garry Marshall. A las 16.25, 18.30, 20.40 y 22.50: Notic. Sáb. trasn. 1.30.

★ **GRAND SPLENDID. Santa Fe 1860. 44-0808.** A las 14.20, 16.25, 18.30, 20.35 y 22.40: UNA AVENTURA LLAMADA MENUDO. S.r. 16, 18.5, 20.10 y 22.15: Notic.

★ **GRAN VICTORIA. Av. de Mayo 882. 34-1493.** Continuado de 8 a 3: "A mi marido hay que enseñarle"; "El inmoral"; "Eutanasia de un amor". P.m.18.

★ **IDEAL. Suipacha 378. 35-3300.** A las 14.20, 16.20, 18.20, 20.20 y 22.20: LAS AVENTURAS DE HUGO EL HIPOPOTAMO. S.r. 14, 16, 18, 20 y 22: Notic.

★ **IGUAZU. Lavalle 940. 393-9931.** A las 13.25, 15.35, 18, 20.30 y 23:

E.T.
EL EXTRATERRESTRE

Sr. Un filme de Steven Spielberg. A las 13.10, 17.40, 20.10 y 22.40: Notic. Sáb. trasn. 1.30.

★ **LARA. Av. de Mayo 1225. 38-6966.** Cont. 14.30, 18.30 y 22.35: ALL THAT JAZZ; 16.40 y 20.45: KRAMER vs KRAMER. P.m.18. Sáb. trasn. 1.10: Led Zeppelin en: La canción es la misma.

★ **LEOPOLDO LUGONES. Corrientes 1530. 46-8611.** A las 15, 17, 19, 21 y 23: La última pareja de casados. Dir. Gilbert Cates. Con George Segal y Natalie Wodd. Pl.: $ 20.000. P.m.18. Mañana: Drácula.

★ **LIBERTADOR. Ctes. 1334. 40-7443.** A las 13.20, 15, 17, 19, 21.10 y 23.15:

EN LA QUIETUD DE LA NOCHE

P.m.14. Con Roy Scheider y Meryl-Streep. A las 16.40, 18.45, 20.50 y 22.55: Notic. Sáb. trasn. 1.15.

★ **LOIRE. Corrientes 1524. 49-1900.** A las 13, 15.20, 17.50, 20.20 y 22.50:

VICTOR-VICTORIA

P.m.18. Con Julie Andews y James Gardner. A las 15.10, 17.40, 20.10 y 22.40: Notic. Sáb. trasn. 1.15.

★ **LORANGE. Ctes. 1372. 45-7386.** VER INFORMACION EN CARTELERA DE TEATROS.

★ **LORCA. Corrientes 1428. 40-5017.** A las 13.40, 16, 18.20, 20.40, 23 y sáb. trasn. 1.10:

ALIEN
EL OCTAVO PASAJERO

P.m.14. A las 15.40, 18, 20.20 y 22.40: Notic.

★ **LORENA. Corrientes 1551. 46-7501.** A las 13.25, 15.45, 18.10, 20.35 y 23:

E.T.
EL EXTRATERRESTRE

S.r. Un filme de Steven Spielberg. A las 15.30, 17.55, 20.20 y 22.45: Notic. Sáb. trasn. 1.10.

★ **LOS ANGELES 1. Corrientes 1770. 40-3742.** A las 13, 14.40, 16, 18, 19.40, 21.20 y 22.50:

LOS ARISTOGATOS

S.r. Hablada en castellano. A las 14.30, 16.10, 17.50, 19.30, 21.10 y 22.40: Notic.

★ **LOS ANGELES 2. Corrientes 1770. 40-3742/45-2405.** A las 13.40, 15.30, 17.20, 19.10, 21 y 22.50:

CONDORMAN

S.r. Hablada en castellano. A las 13.30, 15.20, 17.10, 19, 20.50 y 22.40: Notic.

★ **LOSUAR. Corrientes 1743. 40-6100.** A las 13.30, 15.50, 18.15, 20.40 y 23.5:

E.T.
EL EXTRATERRESTRE

S.r Un filme de Steven Spielberg. A las 15.35, 18, 20.25 y 22.50: Notic. Sáb. trasn. 1.15.

★ **LUXOR. Lavalle 669. 392-3893.** A las 13, 14.50, 16.50, 18.55, 21 y 23.10:

MI PLANTA DE NARANJA LIMA

S.r. La ternura de J.M.Vasconcellos. Premio de Honor. A las 16.35, 18.40 y 20.45: Notic. Sáb. trasn. 1.30.

★ **MAXI 1. Carlos Pellegrini 661. 35-8822.** A las 14, 16.15, 18.30, 20.45 y 23

UN TOQUE DE DISTINCION

P.m.18. Con Glenda Jackson y George Segal. A las 13.45, 15.55, 18.10, 20.45 y 22.40: Notic.

★ **MAXI 2. Carlos Pellegrini 661. 35-8822.** A las 13.40, 15.10, 16.40, 18.15, 19.50, 21.25 y 23:

BODAS DE SANGRE

S.r. Con Antonio Gades y Cristina Hoyos. Dir. Carlos Saura.

★ **METROPOLITAN 2. Corrientes 1343. 40-1064.** A las 15.10, 17.10, 19.10, 21.10, 23.15 y sáb. trasn. 1: CORRUPCION SE ESCRIBE CON SANGRE. P.m.18. 14.50, 16.50, 18.50, 20.50 y 22.50: Notic.

★ **MONUMENTAL. Lavalle 780. 393-8865.** A las 13, 15.25, 17.55, 20.30 y 22.55:

FIREFOX

S.r. Con Clint Eastwood. En Sistema Dolby Stéreo. A las 15.10, 17.40, 20.15 y 22.40: Notic. Sáb. trasn. 1.15.

★ **MULTICINE. Lavalle 750.** Cont. de 8.30 a 24. Sáb. y dgos. desde las 13. Sáb. trasn. P.m.18: ODIO; ADULTERIO A LA ITALIANA; EL GRAN VENGADOR; DISPUTAS EN LA CAMA.

★ **NORMANDIE. Lavalle 861. 392-1000.** A las 13, 15, 17, 19, 21 y 23.10: LOS LEONES SE DIVIERTEN. S.r. 14.40, 16.40, 18.40, 20.40 y 22.45: Notic.

★ **OCEAN. Lavalle 739. 392-1515.** A las 13.15, 15.15, 17.15, 19.15, 21.15 y 23.15:

EL VENGADOR ANONIMO II

P.m.18. 14.45, 16.45, 18.45, 20.45 y 22.45: Notic. Sáb. trasn. 1.30.

★ **OPERA. Corrientes 860. 35-1335.** A las 12.55, 14.35, 16.30, 18.25, 20.25 y 22.30: UNA AVENTURA LLAMADA MENUDO. S.r. 14.30, 16.10, 18.5, 20.5 y 22.10: Notic.

★ **PARAMOUNT. Lavalle 845. 392-9999.** A las 13.10, 14.45, 16.20, 18, 19.45, 21.25 y 23.30:

EL CUERPO DE EMMANUELLE NEGRA

P.m.18. Con Zeudi Araya y Enrico María Salerno. A las 14.35, 16.10, 17.45, 19.30, 21.10 y 22.55: Notic. Sáb. trasn. 1.30.

★ **PARIS. Lavalle 769. 392-2016.** A las 13.20, 16.40, 19.55, 23.10 y Sáb. trasn. 1.10: LA HIENA INDOMABLE; 15, 18.20 y 21.35: BRUCE LEE, POLICIA INTERNACIONAL; 16.30, 19.45 y 23: Notic. P.m.14.

★ **PLAZA. Corrientes 939. 392-7577.** A las 13.40, 15.50, 18.15, 20.30 y 23: EL PROFESIONAL. P.m.14. 13.20, 15.30, 17.45, 20.10 y 22.40: Notic. Sab. trasn. 1.30.

★ **PREMIER. Corrientes 1565. 46-2113.** A las 14.50, 16.50, 18.50, 20.55 y 23:

CORONEL DELMIRO GOUVEIA

P.m.18. Con Rubens de Falco y Jofre Soares. A las 14.30, 16.30, 18.30, 20.35 y 22.35: Notic.

★ **PETIT PREMIER. Corrientes 1565. 46-2113.** A las 14.45, 16.30, 18.15, 20, 21.45 y 23.10:

LA VIDA DE EVA PERON

S.r. Un filme documental y testimonial. Dir. Carlos Luis Serrano.

★ **REAL. Esmeralda 425. 392-3600.** A las 13.40, 15.30, 17.20, 19.10: 20.45 y 22.10: AVENTURAS Y DESVENTURAS DE TOM Y JERRY. S.r. 13.30, 15.10, 17, 18.50, 20.30 y 22: Notic.

★ **SALA UNO. B. Sur Mer 549. 88-9420.** CICLO DE NIKITA MIJALKOV. A las 15, 16.55, 18.50, 20.50 y 22.50: PIEZA INCONCLUSA PARA PIANO MECANICO. P.m.18. 16.45, 18.40, 20.40 y 22.40: Notic. Sáb. trasn. 0.45.

★ **SANTA FE I. Santa Fe 1947. 44-8980.** A las 13.30, 15.55, 18.20, 20.45 y 23.10:

E.T.
EL EXTRATERRESTRE

S.r. Un filme de Steven Spielberg. A las 13.20, 15.40, 18.5, 20.30 y 22.55: Notic. Sáb. trasn. 1.30.

★ **SANTA FE II. Santa Fe 1947. 44-8980.** A las 13, 15.5, 17.10, 19.15, 21.20 y 23.25:

MI PLANTA DE NARANJA LIMA

S.r. A las 14.45, 16.50, 18.55, 21 y 23.5: Notic. Sáb. trasn. 1.30.

★ **SARMIENTO. Lavalle 852. 392-3338.** A las 13, 15, 17, 19, 21 y 23.10: LAS LOCURAS DE PARCHIS. S.r.

★ **SELECT LAVALLE. Lavalle 921. 35-0235.** Cont. 13.25, 16.20, 19.10 y 22: REPORTAJE A LAS COLEGIALAS. 14.50, 17.40, 20.30 y 23.20: KAMASUTRA. P.m.18. Sáb. trasn. 1: Reportaje a las colegialas.

★ **STUDIO. Santa Fe 2541. 821-5845.** A las 14, 16.20, 18.35, 20.50 y 23.5:

EL JOVEN FRANKENSTEIN

P.m.18. Un filme de Mel Brooks. A las 16, 18.15, 20.30 y 22.45: Notic. Sáb. trasn. 1: HAIR.

★ **SUIPACHA. Suipacha 442. 392-1195.** A las 13.30, 15.50, 18.10, 20.35, 23 y sáb. trasn. 1.20: ELLOS NO USAN SMOKING. P.m.18. 13.10, 15.30, 17.50, 20.15 y 22.40: Notic.

ALMAGRO

★ **BIOGRAFO UNO. Corrientes 4636.** Cont. 18.55, 20.50 y 22.45: Notic. 19.10, 21.5 y 23: En la quietud de la noche. P.m.14.

★ **PALACIO DEL CINE. Rivadavia 3636. 982-4818.** Cont. 15.40, 19 y 22.20: Las locuras de Parchís; 14, 17.10 y 20.30: El chanfle II; Notic. S.r.

★ **ROCA. Rivadavia 3753. 812-1517.** Cont. dde. las 14.50: Yo estoy con los hipopótamos; Una aventura llamada Menudo; Notic. S.r.

BELGRANO

★ **CABILDO. Av. Cabildo 2347. 784-3852.** Cont. 14.30, 16.10, 18, 19.30, 21.10, 23 y sáb. trasn. 1: Las locuras de Parchís. S.r.

★ **FANTASY. Cabildo 685. 771-0686.** A las 14.40, 16.30 y 18.20: Notic. y Los aristogatos. S.r. 20.40 y 22.40: El profesional. P.m.14. Sáb. trasn. 1.15: All that jazz.

★ **G. SAVOY. Cabildo 2829. 781-6500.** Cont. 15.10, 17.40, 20.5 y 22.45: E.T. El extraterrestre; 14.40, 17.10, 19.40 y 22.10: Notic. S.r. Sáb. trasn. 0.50.

★ **LIDO. Av. Cabildo 3241.** Cont. 14.30, 18.40 y 22.40: Fama; 16.40 y 20.50: El cielo puede esperar. P.m.14.

★ **MIGNON. Juramento 2433. 784-3899.** Cont. 15.5, 17.30, 20.5 y 22.40: Annie; 14.40, 17.20, 19.45 y 22.40: Notic. S.r. Sáb. trasn.

BOEDO

★ **CUYO. Boedo 858. 97-6975.** Cont. 16, 19.45 y 23.15: Los leones se divierten; 14.10, 17.40 y 21.10: Los ángeles también comen porotos. S.r.

★ **GRAN SAN JUAN. San Juan 3246. 97-4293.** Cont. La profesora de ciencias naturales; La tentación desnuda; Ardiente pasajera. P.m.18.

★ **LOS ANDES. Boedo 777. 97-4233.** Cont. 14.20, 17.30 y 20.50: Las locuras de Parchís; 15.50, 19.20 y 22.30: La vida sigue igual. S.r.

★ **N. PALACE. San Juan 2461. 941-1723.** Cont. 14.50, 18.40 y 22.40: Mi planta de naranja lima; 16.55 y 20.55: Una fuga a toda vela. S.r. Sáb. trasn.

CABALLITO

★ **CABALLITO. V. Martínez 52. 431-0052.** Cont. dde. las 15: La espada en la piedra; Cupido motorizado. S.r.

★ **MORENO. Rivadavia 5050. 90-4303.** Cont. 15, 19.10 y 23.10: El vengador anónimo II; 16.45 y 20.45: Justicia para todos; Notic. P.m.18.

COLEGIALES

★ **ARGOS. F. Lacroze 3455. 854-0673.** Cont. dde. las 14.5: Trabajando duro; Una aventura llamada Menudo; Notic. S.r.

★ **ATALAYA. Córdoba 4633. 773-0700.** Cont. 14.30, 18.30 y 22.30: Encuentros cercanos del tercer tipo; 16.40 y 20.40: El ladrón de Bagdad. S.r. Sáb. trasn.

★ **RIALTO. Córdoba 4287. 86-8764.** Cont. 15, 18.45 y 22.30: La laguna azul; 16.35 y 20.25: Solo cuando me río; Notic. S.r. Sáb. trasn. 0.30.

FLORES

★ **CONTINENTAL. Carabobo 945. 631-2218.** Cont. 16.10, 19.10 y 22.20: La profesora de ciencias naturales; 14.20, 17.30 y 20.30: Un siciliano en Dinamarca. P.m.18. Sáb. trasn.

★ **FENIX. Rivadavia 7802. 612-8858.** Cont. dde. las 15: Pecado de juventud; El cuerpo de Emmanuelle negra; Notic. P.m.18.

★ **GRAN RIVADAVIA. Rivadavia 8636. 69-1356.** Cont. dde. las 14.40: La amante del teniente francés; Carrie. P.m.18.

★ **GRAND PRIX. Gaona 3263. 59-2551.** Cont. 15.30, 18.40 y 21.50: Las locuras de Parchís; 17.10 y 20.10: El chanfle II. S.r.

★ **LOPE DE VEGA. Lope de Vega 1744. 567-4343.** Cont. 16.30, 19.30 y 22.45: En la quietud de la noche; 15, 18.10 y 21.10: Bananas. P.m.14.

★ **PUEYRREDON. Av. Rivadavia 6871. 612-0389.** Cont. dde. las 15.20: Una aventura llamada Menudo; Una noche en Casablanca. S.r. Sáb. trasn.

★ **SAN JOSE. Rivad. 7350. 611-5989.** Cont. dde. las 14: Los ángeles de Jessie; Fotos prohibidas de una señora respetable; Adiós, hermano cruel. P.m.18.

★ **SAN MARTIN. Av. Rivadavia 7060. 612-5416.** Cont. dde. las 13.30: Los cuatro del Ave María; Los cazadores del arca perdida. S.r. Sáb. trasn. 0.30.

LINIERS

★ **GRAN LINIERS. Avda. Gral. Paz. 44.** Cont. 14, 16.10, 18.20, 20.30 y 22.45: E.T. El extraterrestre; 15.55, 18.10, 20.15 y 22.30: Notic. S.r.

★ **GRAN ODEON. Montiel 160. 641-7673.** Cont. 14.20, 17.35 y 21.10: Las locuras de Parchís; 16, 19.15 y 22.50: La vida sigue igual. S.r.

★ **MARTIN FIERRO. Avda. Gral. Paz 47.** Cont. 13.50, 16.45, 19.50 y 22.50: En la quietud de la noche; 15.20, 18.20 y 21.20: Bananas. P.m.14.

MATADEROS

★ **ALBERDI. Juan B. Alberdi 6169. 68-0496.** Cont. 14.40, 18.25 y 22.30: Annie; 16.45 y 20.40: Adorables inocentes. S.r.

★ **EL PLATA. J. B. Alberdi 5751. 68-1118.** Cont. 16, 19.20 y 22.50: Las locuras de Parchís; 14.20, 17.30 y 20.50: El chanfle II. S.r.

★ **GRAN LUGANO. Murguiondo 4062. 601-3457.** Cont. dde. las 14.30: El chanfle II; Las locuras de Parchís. S.r.

ONCE

★ **LORIA. Rivadavia 3058. 87-1436.** Cont. 16.25, 19.40 y 23: Furia en la isla; 14.30, 17.45 y 21: Boquitas pintadas. P.m.18.

★ **MAJESTIC. Pueyrredón 230. 87-9636.** Cont. 14.10, 17.20, 20.10 y 23.35: Reportaje a las colegialas; 15.35, 18.40 y 21.50: Ultraje en la cárcel de mujeres. P.m.18. Sáb. trasn.

VILLA DEL PARQUE

★ **BERNASCONI. M. Sastre 3195. 50-6462.** Cont. 15.10, 18.45 y 22.20: Romance de un pirata; 16.55 y 20.30: Ojo por ojo... más o menos. S.r.

★ **PARQUE. Cuenca 3250. 50-4448.** Cont. 14.30, 18.45 y 22.40: La laguna azul; 16.25 y 20.30: La competencia. P.m.14.

VILLA DEVOTO

★ **ACONCAGUA. Av. Gral. Mosconi 3260. 571-5208.** Cont. dde. las 14.30: Fuga en New York; Huracá. P.m.14.

★ **EUROCINE. Nueva York. 3334. 50-1443.** Cont. dde. las 14.40: Las locuras de Parchís; La vida sigue igual. S.r.

VILLA URQUIZA

★ **25 DE MAYO. Triunvirato 4438. 51-1859.** Cont. 14.30, 18.25 y 22.25: Annie; 16.40 y 20.40: Cactus Jack, el villano. S.r.

★ **GRAN URQUIZA. Bauness 2506. 51-2135.** Cont. dde. las 14.30: La profesora de ciencias naturales; El extraño vicio de la señora Warth. P.m.18. Sáb. trasn.

GRAN BUENOS AIRES

★ **AVELLANEDA. Colonial.** La serpiente con piel de mujer; El show del horror; Una pasión juvenil. P.m.18.

—Gral. Roca. Los 10 hermanos dragones de Shaolín; Crimen en el internado de señoritas; El gran robo. P.m.18.

—Maipú. Mi planta de naranja lima; Una fuga a toda vela. S.r.

—Mitre. Las vacaciones del amor; Los fierecillos indomables. S.r.

—San Martín. El cuerpo de Emanuelle negra; Las sobrinas. P.m.18.

★ **BELLA VISTA. Gran Pacífico.** Las locuras de Parchís; La vida sigue igual.

★ **CIUDAD DE SAN MIGUEL. Mayo.** Annie; Los peores de la banda. S.r.

—San Miguel. Firefox; Superpolicía nuclear. S.r.

★ **CIUDADELA. Nvo. Ciudadela.** Reportaje a las colegialas; Ultraje en la cárcel de mujeres; Intimidades de una joven casada. P.m.18.

★ **LA TABLADA. Martín Güemes.** El chanfle II; Las locuras de Parchís. S.r.

★ **LOMAS DE ZAMORA. Avenida.** La laguna azul; Parece que fue ayer. P.m.14.

—Español. Las locuras de Parchís; Comandos azules en acción. S.r.

—Gran Lomas. El cuerpo de Emanuelle negra; La isla de los placeres prohibidos. P.m.18.

★ **MORON. Achával.** El derecho de nacer: La vida continua. S.r.

CRONICA, Edición de la Tarde. Registro de la Propiedad Intelectual Nº 188.180. Director: Ricardo Gangeme.
Redacción, Administración y Publicidad: Azopardo y Garay. Teléfonos: 361-1001/1051.

TRISTE ADIOS A ILLIA

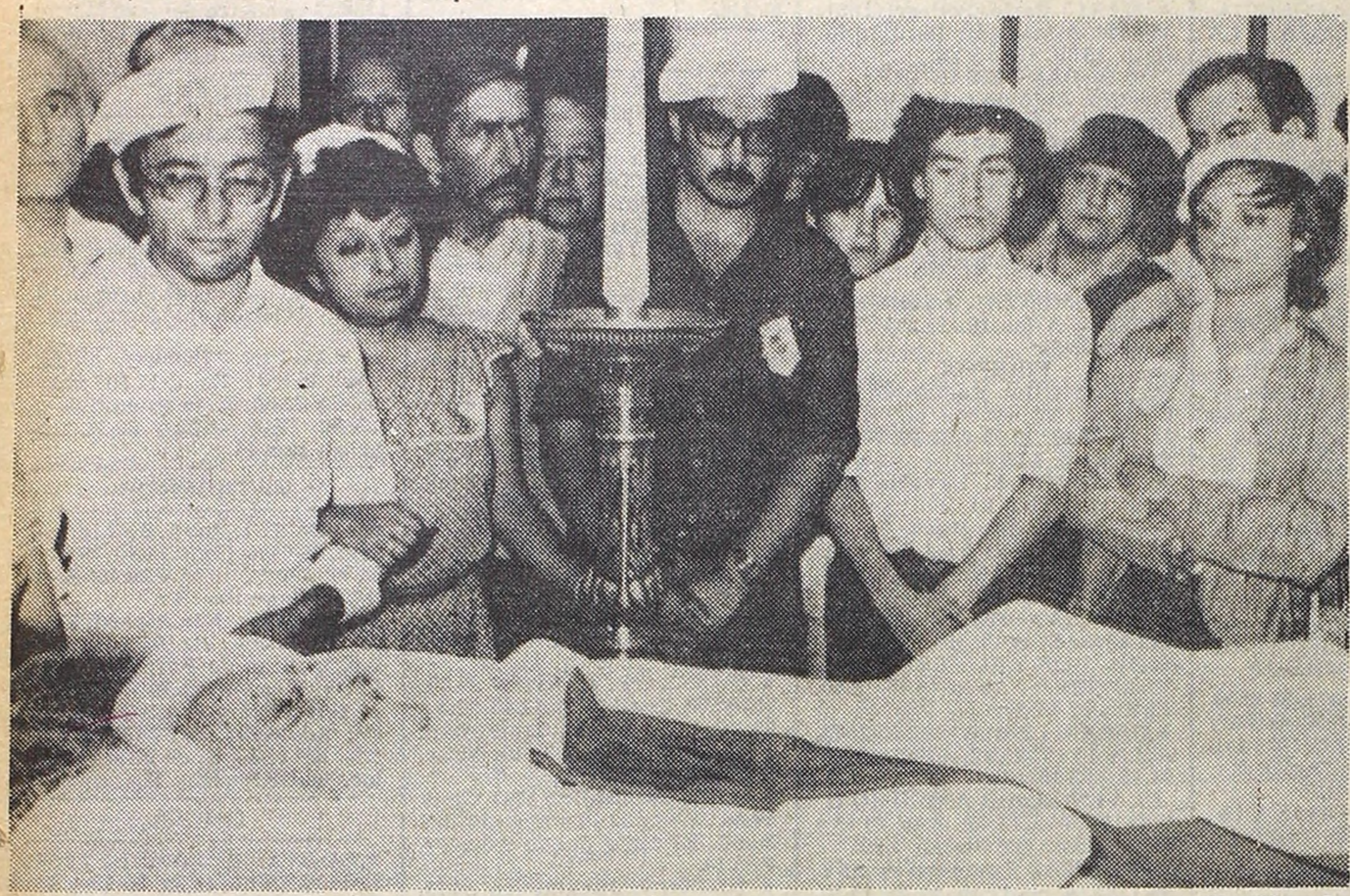

En Córdoba, la capilla ardiente fue instalada en la sede de la Casa Radical.

DISCREPANCIAS SOBRE EL VELATORIO

Al promediar la tarde, se tornó confusa la situación en cuanto al lugar donde iban a ser velados, en esta Capital, los restos del doctor Illia, ya que dirigentes del radicalismo y familiares disentían en cuanto a instalar la capilla ardiente en el Congreso de la Nación o en la sede del Comité Nacional de la UCR. Finalmente, la situación se aclaró cuando el titular de dicho comité, Carlos Contín, informó que el velatorio se iba a efectuar en el Palacio del Congreso, a partir de las 18.30. Expresó que el hermano del ex mandatario fallecido, Ricardo Illia, le había confirmado, tras su entrevista con el ministro del Interior, general Llamil Reston, que el sitio elegido era el Congreso. Los dirigentes radicales que se oponían a ello argumentaban que en el edificio del Congreso delibera la Junta Militar.

"Los restos del ex presidente llegan al Aeroparque, en el sector militar, poco antes de las 18. Desde allí serán trasladados a la sede del comité nacional, en la calle Alsina, donde haremos un acto de homenaje, y luego los trasladaremos al Congreso", subrayó Contín. También dijo que el sepelio, confirmando lo anunciado previamente, se realizará mañana, a las 16 horas, en el cementerio de la Recoleta.

Una expresiva imagen del hondo dolor popular.

Víctor Martínez llega al hospital.

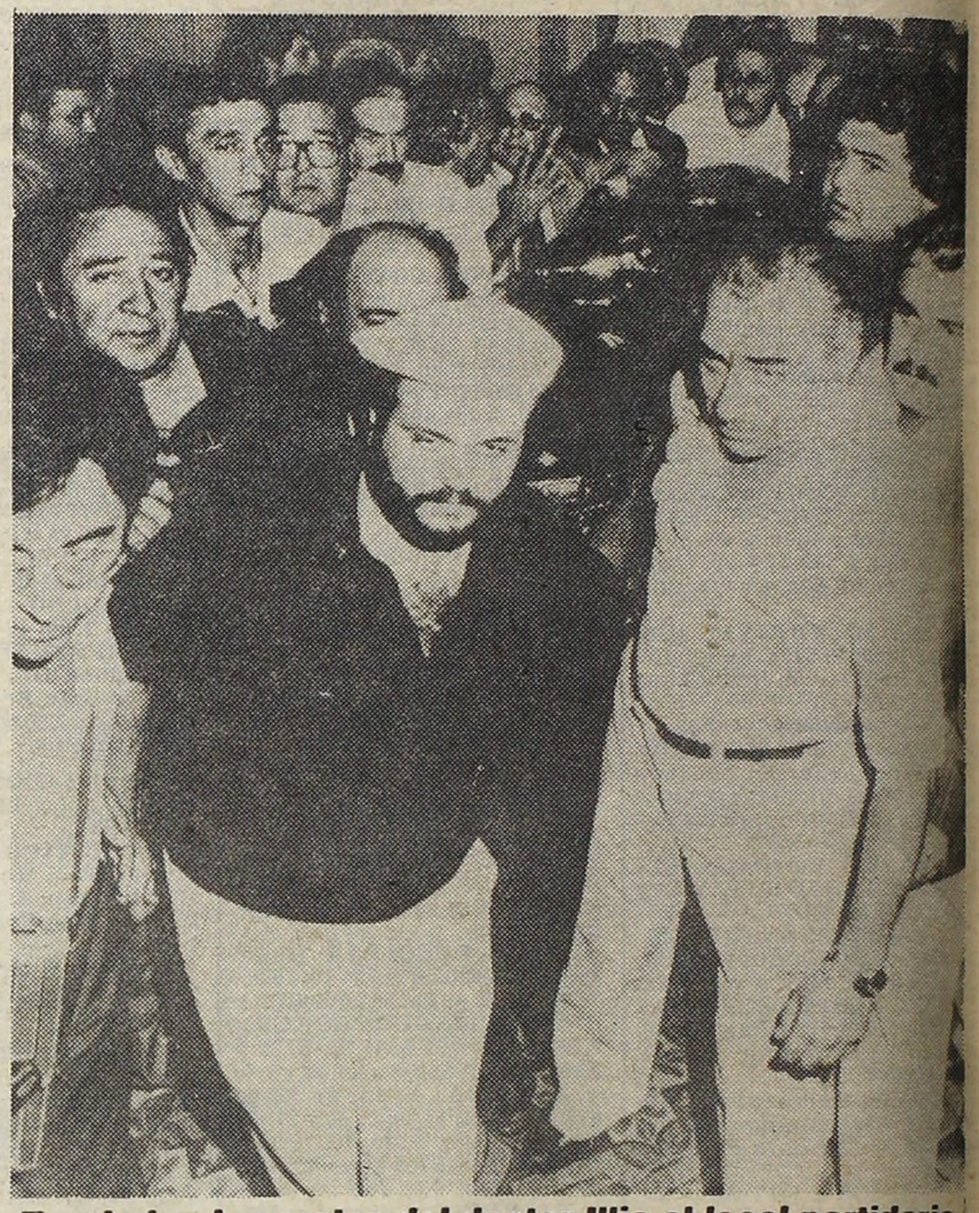

Trasladan los restos del doctor Illia al local partidario.

- LE REGALARON "YUYOS" A MIRTHA LEGRAND
- INSOLITA RESPUESTA DIO VIRGINIA LUQUE
- RAUL TAIBO EN CALIDO ROMANCE CON NOEL
- ANDREA ACOMPAÑADA PERO SIN SILVESTRE

El intendente de la ciudad cordobesa de **Mina Clavero** es farmacéutico y especialista en preparación de yerbas serranas para infusiones, que son muy apreciadas por quienes las conocen. Días atrás viajó a Buenos Aires y pensó en traer algunos de sus preparados para obsequiar a amigos y conocidos, entre los que se encontraba **Mirtha Legrand.** Al llegar a la puerta de la casa de la estrella, precisamente esta se disponía a salir para practicar golf, sorpendiéndose al verlo cargado de paquetes y explicándole que, lamentablmente, debía salir. Pero el intedente, le aclaró de inmediato que no estaba de visita sino, simplemente, de entrega de **"yuyos",** cumplido lo cual se retiró con el agradecimiento de la dueña de casa que, luego comentó entre sus relaciones lo bien que le había caído ese gesto de un hombre tan campechano y encantador. **(Todavía quedan...).**

● BOMBON

Parece que al fin el galán **Raúl Taibo** fue alcanzado por las flechas de **Cupido.** Aunque él lo niegue y se ponga en **"pose"** de odioso, para desmentirlo, se lo ve frecuentemente, acompañado por hermosa señorita en **Mar del Plata.** Durante el transcurso de la fiesta de su cumpleaños estuvo toda la noche a su lado una jovencita, muy bien dotada, a quien identifica con el nombre de **Noel.** Damos fe de que no es **"helada"** para nada.

● ¿Y EL NOVIO?

Andrea del Boca, la adolescente que empezó a querer, fue vista en **La Feliz** paseando con su **madre** y el modista **Héctor Vidal Rivas** por la zona de **Punta Mogotes.** Lo único **"Silvestre"** que había cerca eran algunas flores de los canteros, pero ella, igual se mostraba feliz. **¿Habrá sido un viaje para poner distancia?**

● JUGADORES

Todas las noches, con escasísimas excepciones, la pareja integrada por **Susana Giménez,** la que se quiere hacer la joven, y **Ricardito Darín,** el buen actor, se reúnen al finalizar las tareas que desarrollan, en teatros distintos, en los salones del Hermitage con un grupo de amigos **(que no pertenecen a la farádula)** y juegan al dominó hasta que el sol les anuncia que la mañana viene avanzando. Parece mentira que estos chicos no tengan otro entretenimiento.

● MACHISMO

A raíz de la premiere que se proyecta realizar el jueves próximo de la obra **"Botas y votos",** los encargados de dicha función están invitando a las más populares figuras del ambiente artístico que se encuentran en Buenos Aires. Al ser llamada **Virginia Luque,** en principio dio su conformidad antes de preguntar el nombre del espectáculo. Cuando se le dijo cómo se titulaba reaccionó sorpresivamente diciendo: **"Ah, no... mi marido no me deja ir a esa clase de espectáculos..."**

Y cortó sin decir más, dejando a su interlocutor sin poder creer lo que acababa de escuchar. **¡Cosas veredes Sancho!**

● DEFRAUDADA

No siempre conviene ser fiel. Al menos, así lo indica el caso de la actriz **Cristina Rozadillas,** quien se iniciara en las lides profesionales el año pasado, en Canal 9, a través del programa "Aprender a vivir". Para esta temporada, otra emisora, el 13, le hizo una jugosa oferta laboral que la actriz de marras no aceptó porque le habían prometido un rol en el programa "Señor amor", que protagoniza **Norberto Suárez** por el 9. Justificó su decisión en la necesidad de ser fiel a la emisora que le había dado su primera posibilidad. Finalmente, no fue incluida en el elenco del nuevo teleteatro, y ahora ha pasado a engrosar la larga fila de actores sin trabajo. La desocupación también existe en el mundo del espectáculo...

● SE QUEDA

La vedette **Tini Araujo,** prolongará su residencia en Perú. Su actividad profesional marcha **"viento en popa"** y por el momento es muy difícil que se decida a regresar, ya que los proyectos que le ofrecen contienen excelentes oportunidades artísticas y económicas. Habita una coqueta casa en el exclusivo barrio de **Miraflores,** en **Lima.** Nos alegramos.

● PEDRO Y PABLO

Nos cuentan turistas recién llegados de **Villa Gesell,** que el éxito de **Pedro** y **Pablo** en el Cine-Teatro Atlas fue total. Un público enfervorizado premió con sostenidos aplausos cada una de sus interpretaciones. **Estos chicos cada día cantan mejor.**

● EXITO

Sigue el suceso de **"Las de Barranco".** El espectáculo que ofrece la **Comedia Nacional** en el **Auditorium de Mar de Plata,** hasta el **30 de enero,** llena noche a noche la capacidad de esa amplia sala y se pueden observar largas colas para adquirir las localidades, las que se agotan a los pocos minutos de abrirse la boletería.

Esta pieza de **Gregorio de Laferrere,** que se halla próxima a cumplir en esta puesta las **200** representaciones ha sido invitada a presentarse en **Francia** y **España** durante el corriente año. **Eva Franco** encabeza el elenco que integran: **Alejandra Da Passano, Laura Bove, María Elina Ruas, Ignacio Quirós, Héctor Giovine, Tony Vilas, Mayco Castro Volpe, Juan Carlos De Seta, Norberto Gonzalo, Omar Aranda, Oscar Núñez, Celia Camus, Aurora Delmar y Carlos Romero Franco.**

La dirección es de **Rodolfo Graziano,** "el maestro", la asistencia de **Mario Labardén,** la escenografía y vestuario de **German Gelpi.**